



PT BPR INTERSKALA MANDIRI SEJAHTERA

---

# LAPORAN TAHUNAN 2024

PT BPR Interskala Mandiri Sejahtera berizin dan diawasi oleh OJK



## KATA PENGANTAR

Laporan Tahunan 2024 ini merupakan laporan lengkap yang memuat kinerja PT BPR Interskala Mandiri Sejahtera dalam kurun waktu 1 (satu) tahun terhitung mulai 1 Januari 2024 sampai dengan 31 Desember 2024 yang berisi Laporan Keuangan Tahunan dan Informasi Umum Bank. Laporan Keuangan yang dimuat dalam Laporan Tahunan ini disusun berdasarkan Standar Akuntansi Keuangan dan Pedoman Akuntansi bagi BPR.

Penyusunan Laporan Tahunan ini didasarkan kepada Laporan Keuangan posisi akhir tahun 2024, dan data-data non keuangan lainnya yang perlu diungkapkan. Format laporan telah disesuaikan dengan Peraturan OJK No. 23 Tahun 2024 tentang Pelaporan melalui Sistem Pelaporan Otoritas Jasa Keuangan dan Transparansi Kondisi Keuangan Bagi Bank Perekonomian Rakyat dan Bagi Bank Perekonomian Rakyat Syariah.

Laporan Tahunan dan Laporan Keuangan Publikasi ini diharapkan dapat memberikan gambaran kepada pihak Pemegang Saham, Nasabah Debitur, Nasabah Penyimpan, Masyarakat, dan juga pihak otoritas tentang kinerja BPR secara kuantitatif strategi dan kebijakan manajemen dalam mengelola dan mengembangkan usaha PT BPR Interskala Mandiri Sejahtera.

Tujuan penyusunan dan penyajian Laporan Tahunan, Laporan Keuangan Publikasi, dan Laporan Keuangan Berkelanjutan selama tahun 2024 ini dapat memberikan gambaran yang komprehensif mengenai kinerja PT BPR Interskala Mandiri Sejahtera untuk menerima masukan-masukan dari seluruh stakeholders agar dapat bermanfaat dan lebih baik lagi.

Hormat Kami,

PT BPR Interskala Mandiri Sejahtera



Fransisca Whina Fetiana  
Direktur



Hadi Sunardi  
Komisaris

## INFORMASI UMUM

### 1. Riwayat Singkat Perseroan

PT Bank Perkreditan Rakyat (BPR) Tricipta Mandiri (untuk selanjutnya disebut Bank) didirikan berdasarkan Akta Nomor 17 tanggal 11 Maret 1992 oleh Notaris Ny. S.S. Sjoekoer, SH di Jakarta. Pendirian Bank tersebut telah mendapat pengesahan oleh Menteri Kehakiman Republik Indonesia Nomor C251.HT.01.01.Tahun 1993.

Perubahan nama perusahaan yang semula PT BPR Tricipta Mandiri menjadi PT BPR Interskala Mandiri Sejahtera yang tertuang dalam Akta No.01, tanggal 2 Februari 2023 oleh Notaris Eko Gunarto SH. Akta ini telah mendapat persetujuan dari Kementerian Hukum dan Hak Asasi Manusia No. AHU-0008399.AH.01.02.TAHUN 2023 tanggal 8 Februari 2023.

Perubahan nama perusahaan yang semula PT Bank Perekonomian Rakyat Tricipta Mandiri menjadi PT Bank Perekonomian Rakyat Interskala Mandiri Sejahtera yang tertuang dalam Akta No.07, tanggal 4 Juli 2024 oleh Notaris Eko Gunarto SH. Akta ini juga merupakan akta pengambil alihan saham dan perubahan maksud dan tujuan kegiatan usaha. Akta ini telah diterima dan dicatat di dalam Sistem Administrasi Badan Hukum tanggal 4 Juli 2024.

Akta terakhir adalah akta No. 04, tanggal 05 Desember 2024 oleh Notaris Eko Gunarto SH. Akta ini juga merupakan akta perubahan pemegang saham. Akta ini telah diterima dan dicatat di dalam Sistem dari Kementerian Hukum dan Hak Asasi Manusia No. AHU-AH.01.090284043 tanggal 5 Desember 2024.

Kantor Pusat Bank berlokasi di Ruko Eboni Metland Transyogi, Jalan Metro Raya Blok MSC VA 22, Limusnunggal, Cileungsi, Kabupaten Bogor 16820.

### 2. Kepengurusan

Berdasarkan Akta Pernyataan Keputusan Para Pemegang Saham pada Rapat Umum Pemegang Saham (RUPS) Tahun 2024 dan terkait kepengurusan PT BPR Interskala Mandiri Sejahtera yaitu Akta Pernyataan Keputusan Para Pemegang Saham Akta No. 7 tgl. 04-07-2024 pada Rapat Umum Pemegang Saham Luar Biasa (RUPS LB), maka susunan Pengurus (Dewan Komisaris dan Direksi) sebagai berikut di bawah ini :

#### a. Susunan Pengurus :

##### 1) Dewan Komisaris :

- Komisaris Utama : -
- Komisaris : Hadi Sunardi

##### 2) Direksi :

- Direktur Bisnis : -
- Direktur Operasional Yang Membawahi Fungsi Kepatuhan : Fransisca Whina Fetiana

**b. Profil Pengurus**

**1. Komisaris**

Hadi Sunardi, Lahir di Jakarta 26 September 1966, Pendidikan terakhir S2 Magister Akuntansi, Memiliki Sertifikasi Kualifikasi Profesi Komisaris Bank Perekonomian Rakyat dari Badan Nasional Sertifikasi Profesi tahun 2023 Mengawali karir di Bank Perekonomian Rakyat sejak tahun 2008 Sampai dengan sekarang, dengan jabatan terakhir sebagai Komisaris PT BPR Interskala Mandiri Sejahtera, berdasarkan Akta Pernyataan Keputusan Para Pemegang Saham Akta No. 7 tgl. 04-07-2024 yang telah diterima dan dicatat di dalam Sistem Kementerian Hukum dan Hak Asasi Manusia No. AHU-AH.01.09-0221941 tanggal 4 Juli 2024, Surat Keputusan Dewan Komisiner OJK No. Kep-208/KR.02/2022 tanggal 18 November 2022.

**2. Direktur Operasional yang Membawahi Fungsi Kepatuhan**

Fransisca Whina Fetiana, Lahir di Magelang 19 Juni Pendidikan terakhir S1 Akuntansi, Memiliki Sertifikasi Kualifikasi Profesi Direktur Tingkat 1 Bank Perekonomian Rakyat dari Badan Nasional Sertifikasi Profesi tahun 2021 Mengawali karir di Bank Perekonomian Rakyat sejak tahun 2008 Sampai dengan sekarang, dengan jabatan terakhir sebagai Direktur Operasional yang Membawahi Fungsi Kepatuhan PT BPR Interskala Mandiri Sejahtera, berdasarkan Akta Pernyataan Keputusan Para Pemegang Saham Akta No. 7 tgl. 04-07-2024 yang telah diterima dan dicatat di dalam Sistem Kementerian Hukum dan Hak Asasi Manusia No. AHU-AH.01.09-0221941 tanggal 4 Juli 2024, Surat Keputusan Dewan Komisiner OJK No. Kep-75/KR.02/2021 tanggal 3 Mei 2021.

**c. Pejabat Eksekutif**

Dalam pelaksanaan tugas operasional PT BPR Interskala Mandiri Sejahtera, Direksi telah menugaskan atau menunjuk Pejabat Eksekutif (PE) untuk memastikan setiap fungsi berjalan dengan baik sesuai dengan ketentuan yang berlaku bagi BPR yang memiliki Modal Inti paling sedikit Rp50.000.000.000,- (lima puluh miliar rupiah) yaitu:

| Jabatan           | Uraian                                          | Jumlah    |
|-------------------|-------------------------------------------------|-----------|
| Pejabat Eksekutif | Audit Internal                                  | Rekrutmen |
|                   | Sumber Daya Manusia & Umum                      | 1 Orang   |
|                   | Kepatuhan, Manajemen Risiko & APU PPT dan PPSPM | 1 Orang   |
|                   | Kabag Operasional                               | 1 Orang   |
|                   | Kabag Kredit                                    | 1 Orang   |
|                   | Relation Busines Manager                        | 2 Orang   |

Seluruh Pejabat Eksekutif telah dilaporkan kepada Otoritas Jasa Keuangan sesuai ketentuan Peraturan Otoritas Jasa Keuangan (POJK) yang berlaku dengan melampirkan Surat Keputusan Direksi untuk masing-masing fungsi yang disebutkan di atas.

### 3. Kepemilikan dan Komposisi Kepemilikan

Susunan Pemegang Saham PT. BPR Interskala Mandiri Sejahtera sebagaimana tertuang dalam Akta Notaris Eko Gunarto, SH No. 4 tanggal 5 Desember 2024 dan telah diterima dan dicatat di dalam Sistem Kementerian Hukum dan Hak Asasi Manusia No. AHU-AH.01.09-0284043 tanggal 5 Desember 2024 adalah sebagai berikut:

| No | Nama                | lembar | %     |
|----|---------------------|--------|-------|
| 1  | Shervyaling Angelin | 14.550 | 48.50 |
| 2  | Ang Him Him         | 14.500 | 48.33 |
| 3  | Hendry Indradjaja   | 950    | 3.17  |

### 4. Data keuangan Penting

Iktisar data keuangan penting PT BPR Interskala Mandiri Sejahtera sepanjang tahun 2024 adalah sebagai berikut :

- a Permodalan : Mempertahankan permodalan BPR dengan Modal Inti diatas Rp 6 miliar
- b Kualitas Aset : Menjaga kualitas Aset Produktif dan memaksimalkan penyaluran dana (kredit) yang lebih optimal
- c Rentabilitas : Mengoptimalkan penyaluran dana (kredit) yang sehat dengan memperhatikan prinsip kehati-hatian sehingga dapat memperbaiki ROA ke tingkat positif, serta melaksanakan kegiatan operasional secara efektif dan efisien sehingga BOPO dapat ditekan pada posisi yang sehat
- d Likuiditas : BPR dapat mempertahankan dan mampu beroperasi secara sehat
- e Lainnya : Memperkuat aspek penerapan Tata Kelola dan Penerapan Manajemen Risiko yang memadai

## 5. Laporan Keuangan

### a. Laporan Neraca Posisi Des 2023 dan Des 2024

|            |                                              | dalam Rupiah          |                       |
|------------|----------------------------------------------|-----------------------|-----------------------|
| No         | Posisi Akhir Tahun                           | Des 2024              | Des 2023              |
| <b>I</b>   | <b>ASET</b>                                  | <b>21,044,635,567</b> | <b>26,364,235,548</b> |
|            | Kas dalam Rupiah                             | 31,860,200            | 13,902,800            |
|            | Penempatan pada Bank Lain                    | 9,957,182,093         | 11,321,048,636        |
|            | -/- Cadangan Kerugian Penurunan Nilai        | 39,160,103            | 593,385               |
|            | Kredit yang Diberikan                        |                       |                       |
|            | a. Kepada non bank – pihak terkait           | 22,291,400            | 0                     |
|            | b. Kepada non bank – pihak tidak terkait     | 9,791,210,727         | 14,028,287,139        |
|            | -/- Cadangan Kerugian Penurunan Nilai        | 528,613,924           | 166,348,944           |
|            | Aset Tetap dan Inventaris                    |                       |                       |
|            | a. Tanah dan Bangunan                        | -                     | -                     |
|            | -/- Akumulasi penyusutan dan penurunan nilai | -                     | -                     |
|            | b. Inventaris                                | 606,844,441           | 621,105,935           |
|            | -/- Akumulasi penyusutan dan penurunan nilai | 288,076,204           | 441,445,648           |
|            | Aset Tidak Berwujud                          | 66,600,000            | 51,000,000            |
|            | -/- Akumulasi amortisasi dan penurunan nilai | 5,550,000             | 50,999,998            |
|            | Aset Lainnya                                 | 1,430,046,937         | 988,279,013           |
| <b>II</b>  | <b>LIABILITAS</b>                            | <b>6,351,636,489</b>  | <b>22,440,672,493</b> |
|            | Liabilitas Segera                            | 20,471,833            | 63,778,842            |
|            | Simpanan                                     |                       |                       |
|            | a. Tabungan                                  | 649,749,655           | 915,885,349           |
|            | b. Deposito                                  | 3,398,867,272         | 13,795,823,000        |
|            | Simpanan dari Bank Lain                      | 2,250,000,000         | 7,600,000,000         |
|            | Liabilitas Lainnya                           | 32,547,729            | 65,185,302            |
| <b>III</b> | <b>EKUITAS</b>                               | <b>14,692,999,078</b> | <b>3,923,563,055</b>  |
|            | Modal Disetor                                |                       |                       |
|            | a. Modal Dasar                               | 30,000,000,000        | 5,000,000,000         |
|            | b. Modal yang Belum Disetor -/-              | 15,000,000,000        | 1,787,500,000         |
|            | Cadangan                                     |                       |                       |
|            | a. Umum                                      | 190,035,219           | 190,035,219           |
|            | b. Tujuan                                    | -                     | -                     |
|            | Laba (Rugi)                                  | (497,036,141)         | 521,027,836           |

b. Laporan Laba Rugi Posisi Des 2023 dan Des 2024

| No         | Posisi Akhir Tahun                          | Des 2024               | Des 2023          |
|------------|---------------------------------------------|------------------------|-------------------|
| <b>I</b>   | <b>PENDAPATAN DAN BEBAN OPERASIONAL</b>     |                        |                   |
|            | Pendapatan Operasional                      | 1,647,507,226          | 1,972,464,861     |
|            | Beban Operasional                           | 2,657,649,857          | 1,928,115,515     |
|            | <b>LABA (RUGI) OPERASIONAL</b>              | <b>(1,010,142,631)</b> | <b>44,349,346</b> |
| <b>II</b>  | <b>PENDAPATAN DAN BEBAN NON OPERASIONAL</b> |                        |                   |
|            | Pendapatan Non Operasional                  | 12,597,944             | 20,475,203        |
|            | Beban Non Operasional                       | 20,519,289             | 8,182,696         |
| <b>III</b> | <b>LABA (RUGI) NON OPERASIONAL</b>          | <b>(7,921,345)</b>     | <b>12,292,507</b> |
|            | Laba (Rugi) Tahun Berjalan                  | (1,018,063,976)        | 56,641,853        |
|            | Taksiran Pajak Penghasilan                  | -                      | 7,130,701         |
| <b>IV</b>  | <b>JUMLAH LABA (RUGI) TAHUN BERJALAN</b>    | <b>(1,018,063,976)</b> | <b>49,511,152</b> |

c. Rasio – Rasio

| No | Posisi Akhir Tahun                                       | Des 2024 | Des 2023 |
|----|----------------------------------------------------------|----------|----------|
| 1  | Kewajiban Penyediaan Modal Minimum (KPMM)                | 166.09%  | 30.99%   |
| 2  | Penyisihan Penghapusan Aset Produktif (PPAP)             | 100.00%  | 100.00%  |
| 3  | Non Performing Loan (NPL) Neto                           | 39.10%   | 14.62%   |
| 4  | Non Performing Loan (NPL) Gross                          | 44.21%   | 15.80%   |
| 5  | Return on Assets (ROA)                                   | -5.11%   | 0.21%    |
| 6  | Biaya Operasional terhadap Pendapatan Operasional (BOPO) | 140.44%  | 98.38%   |
| 7  | Net Interest Margin (NIM)                                | 7.76%    | 8.27%    |
| 8  | Loan to Deposit Ratio (LDR)                              | 46.94%   | 59.66%   |
| 9  | Cash Ratio                                               | 39.39%   | 36.99%   |

6. Penjelasan NPL

|                          |                                                                                                                                                                                                                                                                                                                                                                                                                                            |
|--------------------------|--------------------------------------------------------------------------------------------------------------------------------------------------------------------------------------------------------------------------------------------------------------------------------------------------------------------------------------------------------------------------------------------------------------------------------------------|
| Penyebab Utama           | Usaha Debitur sudah tidak jalan sehingga mempengaruhi kemampuan bayar, sudah tidak memiliki penghasilan karena sudah tidak bekerja.                                                                                                                                                                                                                                                                                                        |
| Action Plan Penyelesaian | <ul style="list-style-type: none"> <li>- Melakukan pengawasan terhadap aktivitas pembayaran angsuran kredit nasabah, memperhatikan dan mengawasi kredit Lebih Intensif, melakukan rencana tindak untuk penyelesaian kredit bermasalah.</li> <li>- BPR terus berupaya melakukan penagihan secara intensif terhadap debitur bermasalah, mempertahankan rasio NPL agar senantiasa di bawah nilai maksimum sesuai dengan ketentuan.</li> </ul> |

**Form A.03.05**

**Perkembangan Usaha yang Berpengaruh secara Signifikan dan Perubahan Penting Lain**

Nama Lembaga Jasa Keuangan: PT BPR Interskala Mandiri Sejahtera

Posisi Laporan: 31 Desember 2024

**7. Perkembangan usaha yang Berpengaruh secara Signifikan**

**a. Perkembangan usaha yang berpengaruh secara signifikan**

1) Membatasi untuk penyaluran dana dan persiapan relokasi Kantor Pusat. Sehingga berpengaruh terhadap penghasilan utama BPR. Kegiatan usaha paska akuisisi, BPR Interskala Mandiri Sejahtera berfokus untuk perbaikan manajemen dan Sumber Daya Manusia, untuk meningkatkan kinerja keuangan dan pertumbuhan dari segi bisnis.

2) Penyesuaian jaringan kantor.

- BPR Interskala Mandiri Sejahtera beroperasi di kantor pusat yang terletak di Kabupaten Bogor.
- BPR Interskala Mandiri Sejahtera memiliki rencana untuk memindahkan kantor pusat dari Cileungsi Kabupaten Bogor ke Cipondoh Kota Tangerang yang direncanakan akan terealisasi pada tahun 2025.

**b. Perubahan penting lain**

Berdasarkan Akta No.01 tanggal 2 Februari 2023 dibuat oleh Notaris Eko Gunarto SH. Dan telah diterima dan dicatat di dalam Sistem Kementerian Hukum dan Hak Asasi Manusia No.AHU-008399.AH.01.02.TAHUN 2023 tanggal 8 Februari 2023 telah melakukan perubahan nama :

| Sebelum Perubahan                           | Setelah Perubahan                                       |
|---------------------------------------------|---------------------------------------------------------|
| PT Bank Perkreditan Rakyat Tricipta Mandiri | PT Bank Perkreditan Rakyat Interskala Mandiri Sejahtera |

Sebagai bentuk pelaksanaan Undang-undang (UU) Nomor 4 Tahun 2023 tentang Pengembangan dan Penguatan Sektor Keuangan, Berdasarkan Akta No. 7 tanggal 4 Juli 2024 dibuat oleh Notaris Eko Gunarto SH. Dan telah diterima dan dicatat di dalam Sistem Kementerian Hukum dan Hak Asasi Manusia No.AHU-01.03.0168176 tanggal 4 Juli 2024 telah melakukan perubahan nomenklatur (tata nama) BPR sebagai berikut :

| Sebelum Perubahan                           | Setelah Perubahan                                        |
|---------------------------------------------|----------------------------------------------------------|
| PT Bank Perkreditan Rakyat Tricipta Mandiri | PT Bank Perekonomian Rakyat Interskala Mandiri Sejahtera |

**Form A 04.00****Strategi dan Kebijakan Manajemen**

Nama Lembaga Jasa Keuangan: PT BPR Interskala Mandiri Sejahtera

Posisi Laporan: 31 Desember 2024

**8. Strategi dan Kebijakan Manajemen**

PT. BPR Interskala Mandiri Sejahtera pada tahun 2024 melaksanakan perubahan kepemilikan (akuisisi) dan peningkatan modal disetor, serta berencana untuk merelokasi kantor pusat BPR ke Cipondoh Tangerang. Persetujuan perubahan kepemilikan (akuisisi) dan peningkatan modal disetor telah diadministrasikan melalui surat OJK no. S-274/KO.1111/2024 tanggal 29 Agustus 2024 perihal Laporan Pelaksanaan Pengambilalihan PT. BPR Interskala Mandiri Sejahtera. Dengan susunan pemegang saham sebagai berikut :

| No | Nama Pemegang Saham     | Sebelum Pengambilalihan |                      |               | Pengalihan |               | Penambahan    |                   | Setelah Pengambilalihan |                       |               |
|----|-------------------------|-------------------------|----------------------|---------------|------------|---------------|---------------|-------------------|-------------------------|-----------------------|---------------|
|    |                         | Lembar                  | Nominal              | %             | Lembar     | Nominal       | Lembar        | Nominal           | Lembar                  | Nominal               | %             |
| 1  | Yuliana                 | 5,200                   | 2,600,000,000        | 80.93         | 5,200      | 2,600,000,000 | -             | -                 | -                       | -                     | -             |
| 2  | Albert Sugianto         | 975                     | 487,500,000          | 15.18         | 975        | 487,500,000   | -             | -                 | -                       | -                     | -             |
| 3  | Bernadetta Indrisarasti | 150                     | 75,000,000           | 2.33          | -          | -             | -             | -                 | 150                     | 75,000,000            | 0.50          |
| 4  | Franklin Theodorus      | 100                     | 50,000,000           | 1.56          | -          | -             | -             | -                 | 100                     | 50,000,000            | 0.33          |
| 5  | Shervyaling Angelin     | -                       | -                    | -             | 3,019      | 1,509,500,000 | 11,381        | 5,690,500         | 14,400                  | 7,200,000,000         | 48.00         |
| 6  | Ang Him Him             | -                       | -                    | -             | 3,019      | 1,509,500,000 | 11,381        | 5,690,500         | 14,400                  | 7,200,000,000         | 48.00         |
| 7  | Henry Indradjaja        | -                       | -                    | -             | 137        | 68,500,000    | 813           | 406,500           | 950                     | 475,000,000           | 3.17          |
|    | <b>Total</b>            | <b>6,425</b>            | <b>3,212,500,000</b> | <b>100.00</b> | <b>-</b>   | <b>-</b>      | <b>23,575</b> | <b>11,787,500</b> | <b>30,000</b>           | <b>15,000,000,000</b> | <b>100.00</b> |

Susunan Pemegang Saham PT. BPR Interskala Mandiri Sejahtera sebagaimana tertuang dalam Akta Notaris Eko Gunarto, SH No. 4 tanggal 5 Desember 2024 dan telah diterima dan dicatat di dalam Sistem Kementerian Hukum dan Hak Asasi Manusia No. AHU-AH.01.09-0284043 tanggal 5 Desember 2024, dan telah diadministrasikan melalui surat OJK no. S-95/KO.1123/2025 tanggal 28 Mei 2025 adalah sebagai berikut:

| No | Nama                | lembar | %     |
|----|---------------------|--------|-------|
| 1  | Shervyaling Angelin | 14.550 | 48.50 |
| 2  | Ang Him Him         | 14.500 | 48.33 |
| 3  | Hendry Indradjaja   | 950    | 3.17  |

**a) Strategi Pemasaran**

- 1) BPR mempunyai arah penyaluran dana (kredit) pembiayaan permodalan dan investasi bagi pelaku usaha di sektor perdagangan dan sektor jasa, pembiayaan kredit konsumtif di sektor karyawan.
- 2) Penyaluran kredit selama tahun 2024 mencapai 13.70 % sebesar Rp. 1.363.866.543,-

**b) Arah kebijakan**

- 1) Penyaluran dana (kredit) dilaksanakan dengan prinsip kehati-hatian;
- 2) Melakukan kerja sama penyaluran kredit melalui kredit Sindikasi.
- 3) Dengan dibantu Dewan Komisaris BPR untuk memantau Direksi BPR atas rencana kedepannya.

Laporan Tahunan 2024 PT BPR Interskala Mandiri Sejahtera

- 4) Pengembangan Kompetensi Sumber Daya Manusia (SDM) .
  - 5) Pemenuhan kebijakan : menerbitkan, mengkinikan dan melengkapi kebijakan-kebijakan internal terkait Operasional, bisnis, pengelolaan Sumber Daya Manusia (SDM), maupun kelembagaan BPR.
  - 6) Serta Didukung dengan karyawan BPR yang berkompeten dan berintegritas yang Baik sehingga BPR dapat berkembang secara berkesinambungan menjadi BPR yang sehat dan kuat.
  - 7) Peningkatan pelaksanaan fungsi pengawasan dari Dewan Komisaris.
- c) Kebijakan Manajemen Risiko dan Tata Kelola
- 1) Penerapan Manajemen Risiko, dilaksanakan secara benar dan konsisten sebagai langkah mitigasi risiko dan pengendalian internal dalam menjalankan operasional dan bisnis BPR;
  - 2) Berpedoman kepada limit-limit risiko sebagai acuan dalam pengambilan keputusan bisnis;
- d) Menjaga profesionalitas pengelolaan BPR
- Meningkatkan kepatuhan peraturan perundang undangan serta nilai nilai etika yang berlaku umum pada perbankan serta penerapan Tata Kelola BPR yang baik untuk melindungi pemangku kepentingan (stakeholders) dengan menerapkan prinsip prinsip sbb :
- 1) Keterbukaan (transparency)
  - 2) Akuntabilitas (accountability)
  - 3) Pertanggungjawaban (responsibility)
  - 4) Independensi (independency)
  - 5) Kewajaran (fairness)
- e) Meningkatkan efektivitas dan pengawasan terhadap sistem pengendalian internal , sistem manajemen resiko dan pengembangan SDM sehingga dapat mengimplementasikan budaya kerja sesuai prinsip tata kelola BPR.
- Menjalankan Fungsi Tugas dan Tanggung jawab pengurus yaitu Dewan Komisaris dan Direksi BPR sesuai ketentuan perundang-undangan serta ketentuan Otoritas Jasa Keuangan (OJK ) antara lain sbb :
- 1) Penanganan benturan kepentingan.
  - 2) Penerapan fungsi kepatuhan, audit intern dan audit ekstern.
  - 3) Batas maksimum pemberian kredit (BMPK).
  - 4) Rencana bisnis BPR.
  - 5) Kelengkapan dan pelaksanaan tugas atau fungsi komite.
  - 6) Penerapan manajemen risiko , termasuk sistem pengendalian intern.
  - 7) Tranparansi kondisi keuangan dan non keuangan.
- f) Mendukung pelaksanaan Operasional BPR sesuai prinsip ke hati – hatian.
- Sistem Informasi akuntansi yang wajib dimiliki BPR paling sedikit harus mampu menghasilkan laporan keuangan secara konsolidasi dan laporan lainnya dalam rangka pelaksanaan prinsip kehati hati an dan wajib dijalankan oleh BPR yang meliputi :
- 1) Manajemen Resiko
  - 2) Tingkat Kesehatan BPR
  - 3) Permodalan
  - 4) Batas Maksimum Pemberian Kredit (BMPK)
  - 5) Kualitas Aktiva Produktif
  - 6) Cadangan Kerugian Penurunan Nilai (CKPN) Bank Perekonomian Rakyat
  - 7) Program Anti Pencucian Uang (APU), Pencegahan Pendanaan Terorisme (PPT), dan Pencegahan Pendanaan Proliferasi Senjata Pemusnah Massal (PPSPM).

LAPORAN MANAJEMEN

1. Struktur Organisasi

STRUKTUR ORGANISASI  
PT. BPR INTERSKALA MANDIRI SEJAHTERA

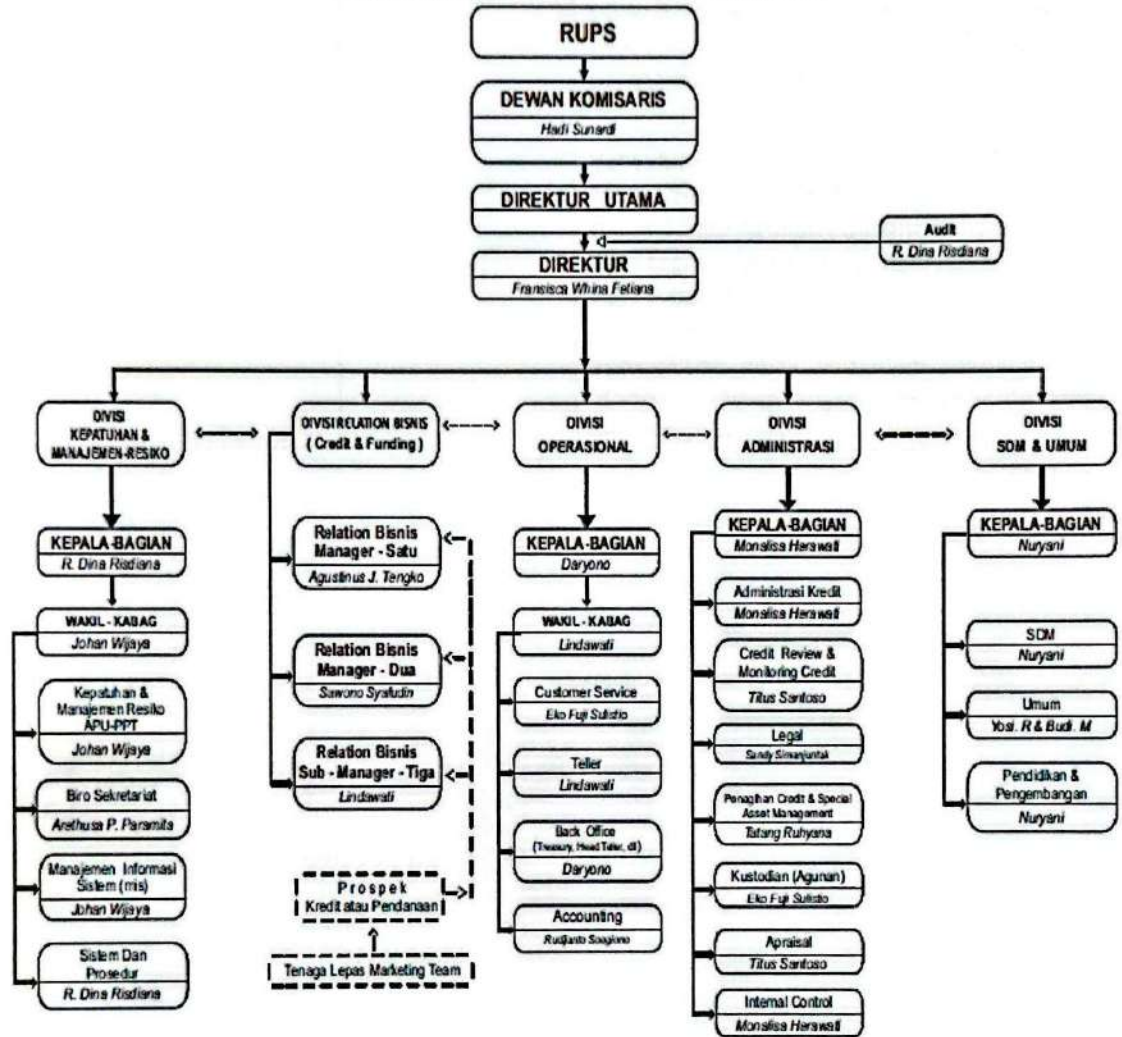

## 2. Bidang Usaha

| Kategori Kegiatan Usaha | Nama Produk | Uraian                                                                                                                                                                                                                                                                                                                                                                         |
|-------------------------|-------------|--------------------------------------------------------------------------------------------------------------------------------------------------------------------------------------------------------------------------------------------------------------------------------------------------------------------------------------------------------------------------------|
| 01 (Penghimpunan Dana)  | Tabungan    | Simpanan yang penarikannya hanya dapat dilakukan menurut syarat tertentu yang disepakati, tetapi tidak dapat ditarik dengan cek, bilyet giro dan atau alat lainnya yang dipersamakan dengan itu.                                                                                                                                                                               |
| 01 (Penghimpunan Dana)  | Deposito    | Deposito berjangka, Simpanan yang penarikannya hanya dapat dilakukan pada waktu tertentu berdasarkan perjanjian nasabah penyimpanan dengan bank.                                                                                                                                                                                                                               |
| 02 (Penyaluran Dana)    | Kredit      | Penyaluran Kredit modal kerja, Kredit Investasi, kredit Sindikasi, Kredit Kendaraan bermotor, kredit Tanpa Agunan , dimana Penyediaan uang atau tagihan yang dapat dipersamakan dengan itu, berdasarkan kesepakatan pinjam-meminjam antara bank dengan pihak lain yang mewajibkan pihak peminjam untuk melunasi utangnya setelah jangka waktu tertentu dengan pemberian bunga. |

**Form A 05.03**

**Teknologi Informasi**

Nama Lembaga Jasa Keuangan: PT BPR Interskala Mandiri Sejahtera

Posisi Laporan: 31 Desember 2024

**3. Teknologi Informasi**

PT. BPR Interskala Mandiri Sejahtera pada tahun 2024 melakukan perubahan *Core Banking System* yaitu bekerjasama dengan PT. Sinergi Prakarsa Utama, sebagai salah satu bentuk upaya agar lebih akurat dan tepat waktu dalam penyediaan laporan. PT. Sinergi Prakarsa Utama juga memfasilitasi *Disaster Recovery Centre*.

**Form A 05.04****Perkembangan dan Target Pasar**

Nama Lembaga Jasa Keuangan: PT BPR Interskala Mandiri Sejahtera

Posisi Laporan: 31 Desember 2024

**4. Perkembangan dan Target Pasar**

PT. BPR Interskala Mandiri Sejahtera dengan perubahan pemegang saham, memiliki kesempatan lebih luas dalam penghimpunan dan penyaluran dana. Namun dikarenakan terdapat beberapa debitur yang melunasi sebelum jatuh tempo dan beberapa depositan yang mencairkan depositonya sebelum akhir tahun 2024, sehingga kedua komponen tersebut mengalami penurunan yang signifikan.

**5. Jumlah, Jenis, dan Lokasi Kantor.**

PT BPR Interskala Mandiri Sejahtera hanya memiliki 1 kantor pusat dan belum memiliki kantor cabang.

| No | Data                   | Keterangan                                                                                                                                   |
|----|------------------------|----------------------------------------------------------------------------------------------------------------------------------------------|
| 1  | Nama                   | PT BPR Interskala Mandiri Sejahtera                                                                                                          |
| 2  | Jenis Kantor           | Kantor Pusat                                                                                                                                 |
| 3  | Alamat Kantor          | METLAND TRANSYOGI JL. METRO RAYA RUKO MSC BLOK VA/22 Kec. Limusnunggal, Kec. Cileungsi, Kab. Bogor 16820                                     |
| 4  | Titik Koordinat Kantor | -6.3966567,106.894229,12z                                                                                                                    |
| 5  | Nama Direksi           | Fransisca Whina Fetiana                                                                                                                      |
| 6  | No Telepon             | 021-8230145 , 021-8230151                                                                                                                    |
| 7  | Email                  | <a href="mailto:bprtriciptamandiri@yahoo.com">bprtriciptamandiri@yahoo.com</a> ,<br><a href="mailto:bprrtcm@gmail.com">bprrtcm@gmail.com</a> |

**6. Sumber Daya Manusia**

Formasi Sumber Daya Manusia yang dimiliki oleh PT BPR Interskala Mansiri Sejahtera sebagai berikut :

| No | Jabatan                                                | Jumlah SDM | Jenjang Pendidikan |
|----|--------------------------------------------------------|------------|--------------------|
| 1  | Komisaris                                              | 1 Orang    | S2                 |
| 2  | Direktur                                               | 1 Orang    | S1                 |
| 3  | PE SDM dan Umum                                        | 1 Orang    | SMA                |
| 4  | PE Kepatuhan, Manajemen risiko & APU PPPT dan PPSPM    | 1 Orang    | S1                 |
| 5  | Relation Bisnis Manager                                | 3 Orang    | S1                 |
| 7  | Kepala Bagian kredit dan Administrasi                  | 1 Orang    | S1                 |
| 8  | Kepala Bagian Operasional                              | 1 Orang    | S1                 |
| 9  | Wakil Kepatuhan, Manajemen risiko & APU PPPT dan PPSPM | 1 Orang    | S1                 |
| 10 | Wakil Operasional                                      | 1 Orang    | SMA                |
| 11 | Credit Review & Monitoring                             | 1 Orang    | S1                 |
| 12 | legal                                                  | 1 Orang    | S1                 |
| 13 | Accounting                                             | 1 Orang    | S1                 |
| 14 | Teller                                                 | 1 Orang    | S1                 |
| 15 | Biro Sekretariat                                       | 1 Orang    | S1                 |

|    |            |         |     |
|----|------------|---------|-----|
| 16 | Umum       | 1 Orang | S1  |
| 17 | Office Boy | 1 Orang | SMA |

Sumber Daya Manusia (SDM) merupakan aset perusahaan dan sangat berperan dalam melakukan kegiatan operasional dan pencapaian target usaha bank, sehingga upaya dan langkah-langkah perbaikan SDM akan terus ditingkatkan dan dikembangkan guna meningkatkan kualitas SDM menjadi lebih baik dan profesional.

#### 7. Kerja Sama BPR dengan Bank atau Lembaga Lain

| Nama Bank/ Lembaga Lain          | NPWP                | Jenis Kerja Sama | Uraian Kerja Sama                | Tanggal Mulai Kerja Sama |
|----------------------------------|---------------------|------------------|----------------------------------|--------------------------|
| PT. BPR KARYA PRIMA SENTOSA      | 024051476 503 000   | Kredit Sindikasi | Kredit Sindikasi                 | 20211122                 |
| PT. BPR BAHANA EKONOMI SENTOSA   | 02.435.763.4013.000 | Kredit Sindikasi | Kredit Sindikasi                 | 20220708                 |
| PT. BPR UNIVERSAL                | 01.504.505.7411.000 | Kredit Sindikasi | Kredit Sindikasi                 | 20230707                 |
| PT. BPR ARTHA BERSAMA            | 01.504.557.8412.000 | Kredit Sindikasi | Kredit Sindikasi                 | 20231221                 |
| PT. BPR NATURE PRIMADANA CAPITAL | 0153628744030001    | Kredit Sindikasi | Kredit Sindikasi                 | 20220217                 |
| PT. BPR DANA NAGOYA              | 02.485.397.0215.000 | Kredit Sindikasi | Kredit Sindikasi                 | 20231207                 |
| PT. BPR HARIARTA SEDANA          | 01.495.227.9415.000 | Kredit Sindikasi | Kredit Sindikasi                 | 20230712                 |
| VICTORIA INSURANCE               | 011081478036000     | Asuransi         | Asuransi Kebakaran dan Kendaraan | 20240930                 |

#### 8. Pengembangan Sumber Daya Manusia – Bidang Tugas dan Komposisi Pegawai

Selama tahun 2024 PT BPR Interskala Mandiri Sejahtera telah mengikuti sertifikasi, pendidikan, dan pelatihan kepada SDM sebagai berikut :

| Kegiatan Pengembangan               | Tanggal Pelaksanaan | Pihak Pelaksana | Kategori Peserta | Jumlah Peserta | Uraian Kegiatan                     |
|-------------------------------------|---------------------|-----------------|------------------|----------------|-------------------------------------|
| Pelatihan Rencana Bisnis Bank       | 20241112            | Eksternal BPR   | seluruh pegawai  | 3              | untuk pelaporan Rencana Bisnis Bank |
| Pelatihan perubahan Laporan Bulanan | 20240826            | Eksternal BPR   | Seluruh pegawai  | 2              | untuk pelaporan bulanan             |

Pengembangan SDM tersebut akan terus diupayakan dan ditingkatkan secara lebih baik dan berkesinambungan dengan mengikutsertakan berbagai program pendidikan dan pelatihan, baik yang diselenggarakan sendiri (in house training) maupun melalui pelatihan eksternal dari lembaga pendidikan terkait atau yang diselenggarakan oleh Asosiasi perbankan atau dengan menggunakan jasa Trainer dan/atau Motivator.

## LAPORAN KEUANGAN TAHUNAN

Perkembangan Kondisi Pos-Pos Keuangan Tertentu selama 2 (dua) periode Terakhir Tahun Buku, sebagai berikut :

### 1. Laporan Neraca

|            |                                              | dalam Rupiah          |                       |
|------------|----------------------------------------------|-----------------------|-----------------------|
| No         | Posisi Akhir Tahun                           | Des 2024              | Des 2023              |
| <b>I</b>   | <b>ASET</b>                                  | <b>21,044,635,567</b> | <b>26,364,235,548</b> |
|            | Kas dalam Rupiah                             | 31,860,200            | 13,902,800            |
|            | Kas dalam Valuta Asing                       | -                     | -                     |
|            | Surat Berharga                               | -                     | -                     |
|            | -/- Cadangan Kerugian Penurunan Nilai        | -                     | -                     |
|            | Penempatan pada Bank Lain                    | 9,957,182,093         | 11,321,048,636        |
|            | -/- Cadangan Kerugian Penurunan Nilai        | 39,160,103            | 593,385               |
|            | Kredit yang Diberikan                        |                       |                       |
|            | a. Kepada BPR                                | -                     | -                     |
|            | b. Kepada Bank Umum                          | -                     | -                     |
|            | a. Kepada non bank – pihak terkait           | 22,291,400            | 0                     |
|            | b. Kepada non bank – pihak tidak terkait     | 9,791,210,727         | 14,028,287,139        |
|            | -/- Cadangan Kerugian Penurunan Nilai        | 528,613,924           | 166,348,944           |
|            | Penyertaan Modal                             | -                     | -                     |
|            | -/- Cadangan Kerugian Penurunan Nilai        | -                     | -                     |
|            | Agunan yang Diambil Alih                     | -                     | -                     |
|            | Properti Terbengkalai                        | -                     | -                     |
|            | Aset Tetap dan Inventaris                    |                       |                       |
|            | a. Tanah dan Bangunan                        | -                     | -                     |
|            | -/- Akumulasi penyusutan dan penurunan nilai | -                     | -                     |
|            | b. Inventaris                                | 606,844,441           | 621,105,935           |
|            | -/- Akumulasi penyusutan dan penurunan nilai | 288,076,204           | 441,445,648           |
|            | Aset Tidak Berwujud                          | 66,600,000            | 51,000,000            |
|            | -/- Akumulasi amortisasi dan penurunan nilai | 5,550,000             | 50,999,998            |
|            | Aset Lainnya                                 | 1,430,046,937         | 988,279,013           |
| <b>II</b>  | <b>LIABILITAS</b>                            | <b>6,351,636,489</b>  | <b>22,440,672,493</b> |
|            | Liabilitas Segera                            | 20,471,833            | 63,778,842            |
|            | Simpanan                                     |                       |                       |
|            | a. Tabungan                                  | 649,749,655           | 915,885,349           |
|            | b. Deposito                                  | 3,398,867,272         | 13,795,823,000        |
|            | Simpanan dari Bank Lain                      | 2,250,000,000         | 7,600,000,000         |
|            | Pinjaman yang Diterima                       | -                     | -                     |
|            | Dana Setoran Modal-Kewajiban                 | -                     | -                     |
|            | Liabilitas Lainnya                           | 32,547,729            | 65,185,302            |
| <b>III</b> | <b>EKUITAS</b>                               | <b>14,692,999,078</b> | <b>3,923,563,055</b>  |
|            | Modal Disetor                                |                       |                       |
|            | a. Modal Dasar                               | 30,000,000,000        | 5,000,000,000         |
|            | b. Modal yang Belum Disetor -/-              | 15,000,000,000        | 1,787,500,000         |
|            | Cadangan                                     |                       |                       |
|            | a. Umum                                      | 190,035,219           | 190,035,219           |
|            | b. Tujuan                                    | -                     | -                     |
|            | Laba (Rugi)                                  | (497,036,141)         | 521,027,836           |

2. Laporan Laba Rugi

|            |                                                 | dalam Rupiah           |                      |
|------------|-------------------------------------------------|------------------------|----------------------|
| No         | Posisi Akhir Tahun                              | Des 2024               | Des 2023             |
| <b>I</b>   | <b>PENDAPATAN DAN BEBAN OPERASIONAL</b>         |                        |                      |
|            | Pendapatan Bunga                                |                        |                      |
|            | a. Bunga Kontraktual                            | 2,277,571,479          | 3,179,329,831        |
|            | b. Provisi Kredit                               | 62,116,435             | 66,214,664           |
|            | c. Biaya Transaksi -/-                          | -                      | -                    |
|            | Jumlah Pendapatan Bunga                         | 2,339,687,914          | 3,245,544,495        |
|            | Beban Bunga                                     |                        |                      |
|            | a. Beban Bunga Kontraktual                      | 836,368,679            | 1,511,096,749        |
|            | b. Biaya Transaksi                              | 14,300,616             | -                    |
|            | Pendapatan Lainnya                              | 158,488,607            | 238,017,115          |
|            | <b>JUMLAH PENDAPATAN OPERASIONAL</b>            | <b>1,647,507,226</b>   | <b>1,972,464,861</b> |
|            | Beban Kerugian Restrukturisasi Kredit           | -                      | -                    |
|            | Beban Kerugian Penurunan Nilai                  | 518,845,213            | 59,924,812           |
|            | Beban Pemasaran                                 | 5,205,000              | 3,471,000            |
|            | Beban Penelitian dan Pengembangan               | -                      | -                    |
|            | Beban Administrasi dan Umum                     | 2,120,746,695          | 1,802,286,754        |
|            | Beban Lainnya                                   | 12,852,949             | 62,432,949           |
|            | <b>JUMLAH BEBAN OPERASIONAL</b>                 | <b>2,657,649,857</b>   | <b>1,928,115,515</b> |
| <b>II</b>  | <b>LABA (RUGI) OPERASIONAL</b>                  | <b>(1,010,142,631)</b> | <b>44,349,346</b>    |
|            | <b>PENDAPATAN DAN BEBAN NON OPERASIONAL</b>     |                        |                      |
|            | Pendapatan Non Operasional                      | 12,597,944             | 20,475,203           |
|            | Beban Non Operasional                           | 20,519,289             | 8,182,696            |
|            | Kerugian Penjualan/Kehilangan                   | -                      | -                    |
|            | Lainnya                                         | -                      | -                    |
| <b>III</b> | <b>LABA (RUGI) NON OPERASIONAL</b>              | <b>(7,921,345)</b>     | <b>12,292,507</b>    |
| <b>IV</b>  | <b>LABA (RUGI) TAHUN BERJALAN SEBELUM PAJAK</b> | <b>(1,018,063,976)</b> | <b>56,641,853</b>    |
|            | TAKSIRAN PAJAK PENGHASILAN                      | -                      | 7,130,701            |
|            | PENDAPATAN (BEBAN) PAJAK TANGGUHAN              | -                      | -                    |
| <b>V</b>   | <b>JUMLAH LABA (RUGI) TAHUN BERJALAN</b>        | <b>(1,018,063,976)</b> | <b>49,511,152</b>    |

### A. Laba Rugi

PT BPR Interskala Mandiri Sejahtera mengalami rugi pada tahun 2024 sebesar Rp 1.018.063.976,- (Satu milyar delapan belas juta enam puluh tiga ribu sembilan ratus tujuh puluh enam rupiah), dimana pada tahun 2023 mencatat Laba setelah pajak sebesar Rp 49.511.152,- (empat puluh sembilan juta lima ratus sebelas ribu seratus lima puluh dua rupiah), Kinerja keuangan yang menunjukkan rugi yang signifikan ini merupakan tantangan dan upaya Pengurus agar BPR Interskala Mandiri Sejahtera terus tumbuh dan berkembang dengan wajar dan sehat.

### B. Pendapatan dan Beban

Pendapatan Operasional Bank pada tahun 2024 sebesar Rp 2.339.687.914,- (dua miliar tiga ratus tiga puluh sembilan juta enam ratus delapan puluh tujuh ribu sembilan ratus empat belas rupiah) mengalami penurunan dari tahun 2023 yang mencatat Pendapatan Operasional sebesar Rp 3.245.544.495,- (tiga miliar dua ratus empat puluh lima ribu lima ratus empat puluh empat ribu empat ratus sembilan puluh lima rupiah). Hal ini disebabkan Beban operasional pada tahun 2024 sebesar Rp 2.657.649.857,- (Dua miliar enam ratus lima puluh tujuh ribu enam ratus empat puluh sembilan ribu delapan ratus lima puluh tujuh rupiah) mengalami kenaikan sebesar Rp 1.928.115.515,- (satu miliar sembilan ratus dua puluh delapan juta seratus lima belas ribu lima ratus lima belas rupiah) di periode tahun 2024. Hal ini disebabkan karena adanya pembentukan pencadangan aktiva produktif, peningkatan biaya administrasi dan umum dalam rangka persiapan perpindahan kantor pusat BPR Interskala Mandiri Sejahtera.

### C. Non Performing Loan (NPL)

kualitas kredit dari Kredit Yang Diberikan (KYD) periode Desember 2024, sebagai berikut di bawah ini yang terdiri dari:

| KUALITAS KREDIT      | OS DES'24              | KOL |
|----------------------|------------------------|-----|
| LANCAR               | 4.575.214.883,-        | 1   |
| DPK                  | 922.318.532,-          | 2   |
| KURANG LANCAR        | 81.141.200,-           | 3   |
| DIRAGUKAN            | 1.868.130.738,-        | 4   |
| MACET                | 2.406.492.652,-        | 5   |
| <b>JUMLAH KREDIT</b> | <b>9.853.298.005,-</b> |     |

Untuk golongan kualitas kredit yang Lancar (Kol.1) terdiri dari 54 (lima puluh empat) debitur, Dalam Perhatian Khusus (DPK/Kol.2) terdiri dari 6 (enam) debitur, Kurang Lancar (KL/Kol. 3) terdiri dari 2 (dua) debitur, Diragukan (Kol. 4) terdiri dari 9 (sembilan) debitur dan Macet (Kol. 5) terdiri dari 15 (lima belas) debitur, dimana debitur-debitur tersebut mendapat pinjaman dalam bentuk Kredit Modal Kerja, Kredit Investasi, Kredit Konsumsi dan Kredit Tanpa Agunan (KTA).

### 3. Opini dari Akuntan Publik

| Opini Akuntan Publik                                                                                             | Nama Kantor Akuntan Publik                 | Nama Akuntan Publik                       |
|------------------------------------------------------------------------------------------------------------------|--------------------------------------------|-------------------------------------------|
| Laporan keuangan perusahaan tanggal 31 Desember 2024 PT. BPR Interskala Mandiri Sejahtera disajikan secara wajar | Irfan, Abdulrahman Hasan Salipu & Darmawan | Toni Darmawan. S.E., Ak., M.Si., CA., CPA |

**Form C.01.00**

**Laporan Akuntan Publik**

Nama Lembaga Jasa Keuangan: PT Bank Perekonomian Rakyat Interskala Mandiri Sejahtera

Posisi Laporan: 31 Desember 2024.

Laporan akuntan publik tersedia pada halaman setelah ini.



**BANK INTERSKALA**

**PT BPR Interskala Mandiri Sejahtera**

---

**2024**

**LAPORAN  
TAHUNAN**

---

PT BPR Interskala Mandiri Sejahtera berizin dan diawasi oleh OJK



LEMBAGA  
PENJAMIN  
SIMPANAN



**PT BANK PEREKONOMIAN RAKYAT  
INTERSKALA MANDIRI SEJAHTERA**

**LAPORAN KEUANGAN**

tanggal 31 Desember 2024

untuk tahun yang berakhir pada tanggal tersebut  
beserta laporan auditor independen

**PT BANK PEREKONOMIAN RAKYAT INTERSKALA MANDIRI SEJAHTERA**  
**LAPORAN KEUANGAN**  
**tanggal 31 Desember 2024**  
**untuk tahun yang berakhir pada tanggal tersebut**  
**beserta laporan auditor independen**

**DAFTAR ISI**

|                               | <u>Halaman</u> |
|-------------------------------|----------------|
| Surat Pernyataan Direksi      |                |
| Laporan Auditor Independen    |                |
| Neraca                        | 1              |
| Laporan Laba Rugi             | 2              |
| Laporan Perubahan Ekuitas     | 3              |
| Laporan Arus Kas              | 4              |
| Catatan Atas Laporan Keuangan | 5 - 23         |



## PT. BPR INTERSKALA MANDIRI SEJAHTERA

METLAND TRANSYOGI, JL. METRO RAYA RUKO MSC BLOK. VA/22

Kel. Limusunggal Kec. Cileungsi Kab. Bogor 16820

Telp. : 021 - 8230145, 021 - 80470548

Email : bprtriptamandiri@yahoo.com, bprtc@gmail.com

**SURAT PERNYATAAN DIREKSI  
TENTANG  
TANGGUNG JAWAB ATAS LAPORAN KEUANGAN  
UNTUK TAHUN YANG BERAKHIR  
31 DESEMBER 2024  
PT BPR Interskala Mandiri Sejahtera**

Kami yang bertanda tangan dibawah ini :

Nama : Fransisca Whina Fetiana  
Alamat Kantor : Metland. Transyogi Ruko MSC Blok VA No. 22  
Limusunggal Cileungsi Kab. Bogor  
Alamat domisili sesuai KTP : Kampung Rawahingik RT 02 RW 08 Cileungsi Kab. Bogor  
Jabatan : Direktur Operasional

Menyatakan bahwa :

1. Bertanggung jawab atas penyusunan dan penyajian laporan keuangan PT BPR Interskala Mandiri Sejahtera.
2. Laporan keuangan PT BPR Interskala Mandiri Sejahtera telah disusun dan disajikan sesuai dengan Standar Akuntansi Keuangan Entitas Tanpa Akuntabilitas Publik (ETAP).
3. a. Semua informasi Laporan Keuangan PT BPR Interskala Mandiri Sejahtera telah dimuat secara lengkap  
b. Laporan keuangan PT BPR Interskala Mandiri Sejahtera tidak mengandung informasi atau fakta material yang tidak benar, dan tidak menghilangkan informasi atau fakta material.
4. Bertanggung jawab atas sistem pengendalian intern PT BPR Interskala Mandiri Sejahtera.

Demikian pernyataan ini dibuat dengan sebenarnya.

Cileungsi, 6 Mei 2025



**Fransisca Whina Fetiana**  
Direktur Operasional



**Kantor Akuntan Publik**

**IRFAN, ABDULRAHMAN HASAN SALIPU & DARMAWAN**

**Registered Public Accountants**

Jl. Surilang No. 06 A RT.03/01, Gedong, Pasar Rebo – Jakarta Timur 13760 || Telp/Fax.: (021) 2298 4018, (021) 800 4845  
e-mail : kap.irfanahsdarmawan@gmail.com-irfanahsdarmawan@kapiad.co.id || website: www.kapiad.co.id

---

## **LAPORAN AUDITOR INDEPENDEN**

**Laporan No. 00149/2.1181/AU.2/07/1365-2/1/V/2025**

**Pemegang Saham, Dewan Komisaris dan Direksi  
PT BANK PEREKONOMIAN RAKYAT INTERSKALA MANDIRI SEJAHTERA**

### **Opini**

Kami telah mengaudit laporan keuangan PT Bank Perekonomian Rakyat Interskala Mandiri Sejahtera (“Perusahaan”), yang terdiri dari neraca tanggal 31 Desember 2024, serta laporan laba rugi, laporan perubahan ekuitas, dan laporan arus kas untuk tahun yang berakhir pada tanggal tersebut, serta catatan atas laporan keuangan, termasuk informasi kebijakan akuntansi yang material.

Menurut opini kami, laporan keuangan terlampir menyajikan secara wajar, dalam semua hal yang material, posisi keuangan Perusahaan tanggal 31 Desember 2024, serta kinerja keuangan dan arus kasnya untuk tahun yang berakhir pada tanggal tersebut, sesuai dengan Standar Akuntansi Keuangan Entitas Tanpa Akuntabilitas Publik (SAK-ETAP) di Indonesia.

### **Basis opini**

Kami melaksanakan audit kami berdasarkan Standar Audit yang ditetapkan oleh Institut Akuntan Publik Indonesia. Tanggung jawab kami menurut standar tersebut diuraikan lebih lanjut dalam paragraf Tanggung Jawab Auditor terhadap Audit atas Laporan Keuangan pada laporan kami. Kami independen terhadap Perusahaan berdasarkan ketentuan etika yang relevan dalam audit kami atas laporan keuangan di Indonesia, dan kami telah memenuhi tanggung jawab etika lainnya berdasarkan ketentuan tersebut. Kami yakin bahwa bukti audit yang telah kami peroleh adalah cukup dan tepat untuk menyediakan suatu basis bagi opini kami.

### **Tanggung jawab manajemen dan pihak yang bertanggung jawab atas tata kelola terhadap laporan keuangan**

Manajemen bertanggung jawab atas penyusunan dan penyajian wajar laporan keuangan tersebut sesuai dengan Standar Akuntansi Keuangan Entitas Tanpa Akuntabilitas Publik di Indonesia, dan atas pengendalian internal yang dianggap perlu oleh manajemen untuk memungkinkan penyusunan laporan keuangan yang bebas dari kesalahan penyajian material, baik yang disebabkan oleh kecurangan maupun kesalahan.

Dalam penyusunan laporan keuangan, manajemen bertanggung jawab untuk menilai kemampuan Perusahaan dalam mempertahankan kelangsungan usahanya, mengungkapkan, sesuai dengan kondisinya, hal-hal yang berkaitan dengan kelangsungan usaha, dan menggunakan basis akuntansi kelangsungan usaha, kecuali manajemen memiliki intensi untuk melikuidasi Perusahaan atau menghentikan operasi, atau tidak memiliki alternatif yang realistis selain melaksanakannya.

Pihak yang bertanggung jawab atas tata kelola bertanggung jawab untuk mengawasi proses pelaporan keuangan Perusahaan.



**Kantor Akuntan Publik**

**IRFAN, ABDULRAHMAN HASAN SALIPU & DARMAWAN**

**Registered Public Accountants**

### **Tanggung jawab auditor terhadap audit atas laporan keuangan**

Tujuan kami adalah untuk memperoleh keyakinan memadai tentang apakah laporan keuangan secara keseluruhan bebas dari kesalahan penyajian material, baik yang disebabkan oleh kecurangan maupun kesalahan, dan untuk menerbitkan laporan auditor yang mencakup opini kami. Keyakinan memadai merupakan suatu tingkat keyakinan tinggi, namun bukan merupakan suatu jaminan bahwa audit yang dilaksanakan berdasarkan Standar Audit akan selalu mendeteksi kesalahan penyajian material ketika hal tersebut ada. Kesalahan penyajian dapat disebabkan oleh kecurangan maupun kesalahan dan dianggap material jika, baik secara individual maupun secara agregat, dapat diekspektasikan secara wajar akan memengaruhi keputusan ekonomi yang diambil oleh pengguna berdasarkan laporan keuangan tersebut.

Sebagai bagian dari suatu audit berdasarkan Standar Audit, kami menerapkan pertimbangan profesional dan mempertahankan skeptisisme profesional selama audit. Kami juga:

- Mengidentifikasi dan menilai risiko kesalahan penyajian material dalam laporan keuangan, baik yang disebabkan oleh kecurangan maupun kesalahan, mendesain dan melaksanakan prosedur audit responsif terhadap risiko tersebut, serta memperoleh bukti audit yang cukup dan tepat untuk menyediakan basis bagi opini kami. Risiko tidak terdeteksinya kesalahan penyajian material yang disebabkan oleh kecurangan lebih tinggi dari yang disebabkan oleh kesalahan, karena kecurangan dapat melibatkan kolusi, pemalsuan, penghilangan secara sengaja, pernyataan salah, atau pengabaian pengendalian internal.
- Memeroleh suatu pemahaman tentang pengendalian internal yang relevan dengan audit untuk mendesain prosedur audit yang tepat sesuai dengan kondisinya, tetapi bukan untuk tujuan menyatakan opini atas keefektifitasan pengendalian internal Perusahaan.
- Mengevaluasi ketepatan kebijakan akuntansi yang digunakan serta kewajaran estimasi akuntansi dan pengungkapan terkait yang dibuat oleh manajemen.
- Menyimpulkan ketepatan penggunaan basis akuntansi kelangsungan usaha oleh manajemen dan, berdasarkan bukti audit yang diperoleh, apakah terdapat suatu ketidakpastian material yang terkait dengan peristiwa atau kondisi yang dapat menyebabkan keraguan signifikan atas kemampuan Perusahaan untuk mempertahankan kelangsungan usahanya. Ketika kami menyimpulkan bahwa terdapat suatu ketidakpastian material, kami diharuskan untuk menarik perhatian dalam laporan auditor kami ke pengungkapan terkait dalam laporan keuangan atau, jika pengungkapan tersebut tidak memadai, harus menentukan apakah perlu untuk memodifikasi opini kami. Kesimpulan kami didasarkan pada bukti audit yang diperoleh hingga tanggal laporan auditor kami. Namun, peristiwa atau kondisi masa depan dapat menyebabkan Perusahaan tidak dapat mempertahankan kelangsungan usaha.
- Mengevaluasi penyajian, struktur, dan isi laporan keuangan secara keseluruhan, termasuk pengungkapannya, dan apakah laporan keuangan mencerminkan transaksi dan peristiwa yang mendasarinya dengan suatu cara yang mencapai penyajian wajar.



**Kantor Akuntan Publik**

**IRFAN, ABDULRAHMAN HASAN SALIPU & DARMAWAN**

**Registered Public Accountants**

**Tanggung jawab auditor terhadap audit atas laporan keuangan (lanjutan)**

Kami mengomunikasikan kepada pihak yang bertanggung jawab atas tata kelola mengenai, antara lain, ruang lingkup dan saat yang direncanakan atas audit, serta temuan audit signifikan, termasuk setiap defisiensi signifikan dalam pengendalian internal yang teridentifikasi oleh kami selama audit.

Kami juga memberikan suatu pernyataan kepada pihak yang bertanggung jawab atas tata kelola bahwa kami telah mematuhi ketentuan etika yang relevan mengenai independensi, dan mengomunikasikan seluruh hubungan, serta hal-hal lain yang dianggap secara wajar berpengaruh terhadap independensi kami, dan, jika relevan, pengamanan terkait.

**Kantor Akuntan Publik**

**Irfan, Abdulrahman Hasan Salipu & Darmawan**

**Toni Darmawan, S.E., Ak., M.Si., CA., CPA**

Registrasi Akuntan Publik No. AP.1365

Izin Usaha KAP No. 45/KM.1/2018



Jakarta, 06 Mei 2025

**PT BANK PEREKONOMIAN RAKYAT INTERSKALA MANDIRI SEJAHTERA**  
**NERACA**

**31 Desember 2024**

(Dinyatakan dalam rupiah, kecuali dinyatakan lain)

|                                       | <u>Catatan</u> | <u>2024</u>                  | <u>2023</u>                  |
|---------------------------------------|----------------|------------------------------|------------------------------|
| <b>ASET</b>                           |                |                              |                              |
| Kas                                   | 2.b, 4         | 31.860.200                   | 13.902.800                   |
| Pendapatan Bunga Yang Akan Diterima   | 2.c, 5         | 123.777.716                  | 245.517.960                  |
| Penempatan Pada Bank Lain             | 2.d, 6         | 9.957.182.093                | 11.321.048.636               |
| Penyisihan Kerugian                   | 2.f, 6         | (39.160.103)                 | (593.385)                    |
|                                       |                | <u>9.918.021.990</u>         | <u>11.320.455.251</u>        |
| Kredit Yang Diberikan                 | 2.e, 7         | 9.813.502.127                | 14.028.287.139               |
| Penyisihan Penghapusan Aset Produktif | 2.f, 7         | (528.613.924)                | (166.348.944)                |
|                                       |                | <u>9.284.888.203</u>         | <u>13.861.938.195</u>        |
| Aset Tetap                            | 2.h, 8         | 606.844.441                  | 621.105.935                  |
| Akumulasi Penyusutan                  | 2.h, 8         | (288.076.204)                | (441.445.648)                |
|                                       |                | <u>318.768.237</u>           | <u>179.660.287</u>           |
| Aset Takberwujud                      | 2.i, 9         | 66.600.000                   | 51.000.000                   |
| Amortisasi                            | 9              | (5.550.000)                  | (50.999.998)                 |
|                                       |                | <u>61.050.000</u>            | <u>2</u>                     |
| Aset Lain-lain                        | 2.j, 10        | 1.306.269.221                | 742.761.053                  |
| <b>JUMLAH ASET</b>                    |                | <b><u>21.044.635.567</u></b> | <b><u>26.364.235.548</u></b> |
| <b>KEWAJIBAN DAN EKUITAS</b>          |                |                              |                              |
| <b>KEWAJIBAN</b>                      |                |                              |                              |
| Kewajiban Segera                      | 2.k, 11        | 20.471.833                   | 63.778.842                   |
| Utang Bunga                           | 2.l, 12        | 12.079.016                   | 60.197.519                   |
| Utang Pajak                           | 2.m, 13        | -                            | 3.987.783                    |
| Simpanan                              | 2.n, 14        | 4.048.616.927                | 14.711.708.349               |
| Simpanan dari Bank Lain               | 2.o, 15        | 2.250.000.000                | 7.600.000.000                |
| Kewajiban Lain-lain                   | 16             | 19.468.713                   | -                            |
| Kewajiban Imbalan Kerja               | 17             | 1.000.000                    | 1.000.000                    |
| <b>JUMLAH KEWAJIBAN</b>               |                | <b><u>6.351.636.489</u></b>  | <b><u>22.440.672.493</u></b> |
| <b>EKUITAS</b>                        |                |                              |                              |
| Modal Saham                           | 18             | 15.000.000.000               | 3.212.500.000                |
| Cadangan Umum                         |                | 190.035.219                  | 190.035.219                  |
| Saldo Laba (Rugi)                     |                | (497.036.141)                | 521.027.836                  |
| <b>JUMLAH EKUITAS</b>                 |                | <b><u>14.692.999.078</u></b> | <b><u>3.923.563.055</u></b>  |
| <b>TOTAL KEWAJIBAN DAN EKUITAS</b>    |                | <b><u>21.044.635.567</u></b> | <b><u>26.364.235.548</u></b> |

Catatan atas Laporan Keuangan merupakan bagian yang tidak  
terpisahkan dari laporan keuangan secara keseluruhan

**PT BANK PEREKONOMIAN RAKYAT INTERSKALA MANDIRI SEJAHTERA**  
**LAPORAN LABA RUGI**

Untuk Tahun yang Berakhir pada Tanggal 31 Desember 2024

(Dinyatakan dalam rupiah, kecuali dinyatakan lain)

|                                                  | Catatan | 2024                   | 2023                   |
|--------------------------------------------------|---------|------------------------|------------------------|
| <b>PENDAPATAN DAN BEBAN OPERASIONAL</b>          |         |                        |                        |
| <b>Pendapatan Operasional</b>                    |         |                        |                        |
| Pendapatan Bunga                                 |         |                        |                        |
| Pendapatan Bunga                                 | 2.q, 19 | 2.277.571.479          | 3.179.329.831          |
| Provisi dan Komisi                               | 2.r, 19 | 62.116.435             | 66.214.664             |
|                                                  |         | <u>2.339.687.914</u>   | <u>3.245.544.495</u>   |
| Jumlah Pendapatan Bunga                          |         |                        |                        |
|                                                  |         | 2.339.687.914          | 3.245.544.495          |
| Beban Bunga                                      | 2.q, 20 | (850.669.295)          | (1.511.096.749)        |
|                                                  |         | <u>1.489.018.618</u>   | <u>1.734.447.746</u>   |
| <b>Pendapatan Bunga Bersih</b>                   |         |                        |                        |
|                                                  |         | <u>1.489.018.618</u>   | <u>1.734.447.746</u>   |
| <b>Pendapatan Operasional Lainnya</b>            |         |                        |                        |
| Pendapatan Operasional Lainnya                   | 2.s, 21 | 158.488.607            | 238.017.115            |
|                                                  |         | <u>1.647.507.225</u>   | <u>1.972.464.861</u>   |
| <b>Jumlah Pendapatan Operasional</b>             |         |                        |                        |
|                                                  |         | <u>1.647.507.225</u>   | <u>1.972.464.861</u>   |
| <b>Beban Operasional</b>                         |         |                        |                        |
| Beban Penyisihan Penilaian Kualitas Aset         | 22      | (518.845.213)          | (59.924.812)           |
| Beban Pemasaran                                  | 23      | (5.205.000)            | (3.471.000)            |
| Beban Administrasi dan Umum                      | 24      | (2.120.746.695)        | (1.802.286.754)        |
| Beban Operasional Lainnya                        | 25      | (12.852.949)           | (62.432.949)           |
|                                                  |         | <u>(2.657.649.857)</u> | <u>(1.928.115.515)</u> |
| <b>Jumlah Beban Operasional</b>                  |         |                        |                        |
|                                                  |         | <u>(2.657.649.857)</u> | <u>(1.928.115.515)</u> |
| <b>Laba (Rugi) Operasional</b>                   |         | <u>(1.010.142.632)</u> | <u>44.349.346</u>      |
| <b>Pendapatan (Beban) Non Operasional</b>        |         |                        |                        |
| Pendapatan Non Operasional                       | 26      | 12.597.944             | 20.475.203             |
| Beban Non Operasional                            |         | (20.519.289)           | (8.182.696)            |
|                                                  |         | <u>(7.921.345)</u>     | <u>12.292.507</u>      |
| <b>Jumlah Pendapatan (Beban) Non Operasional</b> |         |                        |                        |
|                                                  |         | <u>(7.921.345)</u>     | <u>12.292.507</u>      |
| <b>Laba (Rugi) Sebelum Pajak Penghasilan</b>     |         | <u>(1.018.063.976)</u> | <u>56.641.853</u>      |
| Beban Pajak Penghasilan                          | 2.m, 13 | -                      | (7.130.701)            |
| <b>Laba (Rugi) Bersih</b>                        |         | <u>(1.018.063.976)</u> | <u>49.511.152</u>      |

Catatan atas laporan keuangan merupakan bagian yang tidak terpisahkan dari laporan keuangan secara keseluruhan

**PT BANK PEREKONOMIAN RAKYAT INTERSKALA MANDIRI SEJAHTERA**  
**LAPORAN PERUBAHAN EKUITAS**  
**Untuk Tahun yang Berakhir pada Tanggal 31 Desember 2024**  
(Dinyatakan dalam rupiah, kecuali dinyatakan lain)

|                               | <b>Modal<br/>Disetor</b> | <b>Cadangan<br/>Umum</b> | <b>Saldo Laba</b>    | <b>Jumlah Ekuitas</b>  |
|-------------------------------|--------------------------|--------------------------|----------------------|------------------------|
| <b>Saldo 31 Desember 2022</b> | <b>3.212.500.000</b>     | <b>190.035.219</b>       | <b>471.516.683</b>   | <b>3.874.051.902</b>   |
| Laba Tahun Berjalan           | -                        | -                        | 49.511.152           | <b>49.511.152</b>      |
| <b>Saldo 31 Desember 2023</b> | <b>3.212.500.000</b>     | <b>190.035.219</b>       | <b>521.027.836</b>   | <b>3.923.563.055</b>   |
| Modal Saham                   | 11.787.500.000           | -                        | -                    | <b>11.787.500.000</b>  |
| Rugi Tahun Berjalan           | -                        | -                        | (1.018.063.976)      | <b>(1.018.063.976)</b> |
| <b>Saldo 31 Desember 2024</b> | <b>3.212.500.000</b>     | <b>190.035.219</b>       | <b>(497.036.141)</b> | <b>14.692.999.078</b>  |

Catatan atas laporan keuangan merupakan bagian yang tidak  
terpisahkan dari laporan keuangan secara keseluruhan

**PT BANK PEREKONOMIAN RAKYAT INTERSKALA MANDIRI SEJAHTERA**  
**LAPORAN ARUS KAS**

**Untuk Tahun yang Berakhir pada Tanggal 31 Desember 2024**

(Dinyatakan dalam rupiah, kecuali dinyatakan lain)

|                                                             | <b>2024</b>            | <b>2023</b>            |
|-------------------------------------------------------------|------------------------|------------------------|
| <b>Laba/(Rugi) Bersih</b>                                   | (1.018.063.976)        | 49.511.153             |
| <b>Penyesuaian Arus Kas dari Aktivitas Operasi:</b>         |                        |                        |
| Penyisihan kerugian penempatan pada bank lain               | 38.566.718             | 472.978                |
| Penyisihan penilaian kualitas aset                          | 362.264.980            | 30.635.057             |
| Penyusutan aset tetap dan inventaris                        | 53.220.518             | 47.050.166             |
| Amortisasi aset takberwujud                                 | 5.550.000              | -                      |
| Keuntungan penjualan aktiva                                 | (3.499.910)            | -                      |
| <b>Perubahan Aset dan Kewajiban dari Aktivitas Operasi:</b> |                        |                        |
| Pendapatan bunga yang akan diterima                         | 121.740.244            | 43.416.603             |
| Penempatan pada bank lain                                   | 1.363.866.543          | 11.035.340.556         |
| Kredit yang diberikan                                       | 4.214.785.012          | (1.849.785.923)        |
| Aset lain-lain                                              | (563.508.168)          | (694.492.700)          |
| Kewajiban segera                                            | (43.307.009)           | (37.504.956)           |
| Utang bunga                                                 | (48.118.503)           | (4.761.724)            |
| Utang pajak                                                 | (3.987.783)            | (17.658.304)           |
| Kewajiban lain-lain                                         | 19.468.713             | (30.000.000)           |
| <b>Arus Kas Neto dari Aktivitas Operasi</b>                 | <b>4.498.977.379</b>   | <b>8.572.222.906</b>   |
| <b>Arus Kas dari Aktivitas Investasi</b>                    |                        |                        |
| Penambahan aset tetap                                       | (192.328.556)          | (29.104.900)           |
| Pelepasan aset tetap                                        | 3.500.000              | -                      |
| Aset takberwujud                                            | (66.600.000)           | -                      |
| <b>Arus Kas Neto dari Aktivitas Investasi</b>               | <b>(255.428.556)</b>   | <b>(29.104.900)</b>    |
| <b>Arus Kas dari Aktivitas Pendanaan</b>                    |                        |                        |
| Modal disetor                                               | 11.787.500.000         | -                      |
| Simpanan                                                    | (10.663.091.422)       | (4.225.484.406)        |
| Simpanan dari bank lain                                     | (5.350.000.000)        | (4.350.000.000)        |
| <b>Arus Kas Neto dari Aktivitas Pendanaan</b>               | <b>(4.225.591.422)</b> | <b>(8.575.484.406)</b> |
| KENAIKAN / (PENURUNAN) KAS                                  | 17.957.401             | (32.366.400)           |
| SALDO KAS AWAL TAHUN                                        | 13.902.800             | 46.269.200             |
| <b>SALDO KAS AKHIR TAHUN</b>                                | <b>31.860.200</b>      | <b>13.902.800</b>      |
| <b>PENGUNGKAPAN TAMBAHAN</b>                                |                        |                        |
| <b>Kas dan Setara Kas terdiri dari:</b>                     |                        |                        |
| Kas                                                         | 31.860.200             | 13.902.800             |
| Giro pada bank lain                                         | 2.434.403.971          | 2.662.105.100          |
| Tabungan                                                    | 22.778.122             | 8.943.536              |
| Deposito pada bank lain                                     | 7.500.000.000          | 8.650.000.000          |
| <b>Jumlah</b>                                               | <b>9.989.042.293</b>   | <b>11.334.951.436</b>  |

Catatan atas laporan keuangan merupakan bagian yang tidak terpisahkan dari laporan keuangan secara keseluruhan

**PT BANK PEREKONOMIAN RAKYAT INTERSKALA MANDIRI SEJAHTERA**  
**CATATAN ATAS LAPORAN KEUANGAN**  
**Untuk Tahun yang Berakhir pada Tanggal 31 Desember 2024**  
(Dinyatakan dalam rupiah, kecuali dinyatakan lain)

---

**1. UMUM**

**a. Pendirian Perusahaan**

PT Bank Perkreditan Rakyat (BPR) Tricipta Mandiri (untuk selanjutnya disebut Bank) didirikan berdasarkan Akta Nomor 17 tanggal 11 Maret 1992 oleh Notaris Ny. S.S. Sjoekoer, SH di Jakarta. Pendirian Bank tersebut telah mendapat pengesahan oleh Menteri Kehakiman Republik Indonesia Nomor C251.HT.01.01.Tahun 1993.

Perubahan nama perusahaan yang semula PT BPR Tricipta Mandiri menjadi PT BPR Interskala Mandiri Sejahtera yang tertuang dalam Akta No.01, tanggal 2 Februari 2023 oleh Notaris Eko Gunarto SH. Akta ini telah mendapat persetujuan dari Kementerian Hukum dan Hak Asasi Manusia No. AHU-0008399.AH.01.02.TAHUN 2023 tanggal 8 Februari 2023.

Perubahan nama perusahaan yang semula PT Bank Perkreditan Rakyat Interskala Mandiri Sejahtera menjadi PT Bank Perekonomian Rakyat Interskala Mandiri Sejahtera yang tertuang dalam Akta No.07, tanggal 4 Juli 2024 oleh Notaris Eko Gunarto SH. Akta ini juga merupakan akta pengambil alihan saham dan perubahan maksud dan tujuan kegiatan usaha. Akta ini telah diterima dan dicatat di dalam Sistem Administrasi Badan Hukum tanggal 4 Juli 2024.

Akta terakhir adalah akta No.04, tanggal 05 Desember 2024 oleh Notaris Eko Gunarto SH. Akta ini juga merupakan akta perubahan pemegang saham. Akta ini telah diterima dan dicatat di dalam Sistem dari Kementerian Hukum dan Hak Asasi Manusia No. AHU-AH.01.090284043 tanggal 5 Desember 2024.

Kantor Pusat Bank berlokasi di Ruko Eboni Metland Transyogi, Jalan Metro Raya Blok MSC VA 22, Cileungsi, Kabupaten Bogor 16820.

**b. Maksud dan Tujuan**

Sesuai dengan Pasal 3 Anggaran Dasar Bank, ruang lingkup kegiatan Bank adalah melakukan usaha Bank Perekonomian Rakyat.

1. Maksud dan tujuan ialah berusaha dalam bidang Bank Perekonomian Rakyat.
2. Untuk mencapai maksud dan tujuan tersebut diatas, Perseroan dapat melaksanakan kegiatan usaha sebagai berikut, kelompok ini mencakup kegiatan usaha bank secara konvensional, meliputi penghimpunan dana dari masyarakat dalam bentuk simpanan berupa deposito, tabungan dan/atau bentuk lainnya yang dipersamakan dengan itu dan menyalurkannya kepada masyarakat dalam bentuk kredit, yang dalam kegiatannya tidak memberikan jasa dalam lalu lintas pembayaran.

**c. Susunan Komisaris dan Direksi**

Berdasarkan Akta Nomor 7 tanggal 04 Juli 2024 oleh Notaris Eko Gunarto, S.H, maka susunan pengurus Bank per tanggal 31 Desember 2024 adalah sebagai berikut:

**Dewan Komisaris**

Komisaris : Hadi Sunardi

**Direksi**

Direktur : Fransisca Whina Fetiana

Berdasarkan Akta Nomor 412 tanggal 30 Juni 2022 oleh Notaris Tri Wibowo, S.H.. M.Kn. di Bogor, maka susunan pengurus Bank per tanggal 31 Desember 2023, adalah sebagai berikut:

**Dewan Komisaris**

Komisaris Utama : Hadi Sunardi  
Komisaris : Buana Wikasa

**Direksi**

Direktur Utama : Franklin Theodorus  
Direktur : Fransisca Whina Fetiana

**PT BANK PEREKONOMIAN RAKYAT INTERSKALA MANDIRI SEJAHTERA**  
**CATATAN ATAS LAPORAN KEUANGAN**  
**Untuk Tahun yang Berakhir pada Tanggal 31 Desember 2024**  
(Dinyatakan dalam rupiah, kecuali dinyatakan lain)

---

**1. UMUM (lanjutan)**

**d. Sumber Daya Manusia**

Jumlah pegawai PT. BPR Interskala Mandiri Sejahtera per tanggal 31 Desember 2024 sebanyak 19 (sembilan belas) orang termasuk 1 (satu) orang Komisaris dan 1 (satu) orang Direksi.

**e. Perizinan Usaha**

Dalam menjalankan kegiatan usahanya, Bank telah memiliki izin-izin sebagai berikut :

Nomor Induk Berusaha (NIB) : 8120005901082 tanggal 18 September 2018

Nomor Pokok Wajib Pajak (NPV) : 01.569.482.1-436.000

Surat Keterangan Domisili Usah : 530/161/XI/2020-Perekonomian tanggal 9 November 2020

**2. KEBIJAKAN AKUNTANSI YANG MATERIAL**

Kebijakan akuntansi PT BPR Interskala Mandiri Sejahtera yang diterapkan antara lain sebagai berikut:

**a. Dasar Penyusunan Laporan Keuangan**

Mata uang pelaporan yang digunakan untuk penyusunan laporan keuangan adalah mata uang Rupiah (Rp).

Laporan keuangan disusun dan disajikan sesuai dengan Standar Akuntansi Keuangan Entitas Tanpa Akuntabilitas Publik (SAK-ETAP), dan Pedoman Akuntansi BPR yang dikeluarkan oleh Bank Indonesia tahun 2010.

Laporan keuangan disusun atas dasar akrual dan berdasarkan nilai historis, kecuali beberapa akun tertentu disusun berdasarkan pengukuran lain sebagaimana diuraikan dalam kebijakan masing-masing akun tersebut.

Laporan arus kas disusun dengan menggunakan metode tidak langsung dengan mengelompokkan arus kas dalam aktivitas operasi, investasi, dan pendanaan.

**b. Kas dan Setara Kas**

Kas dan setara kas terdiri dari kas, giro pada Bank Indonesia dan bank lain dan fasilitas Simpanan Bank Indonesia, yang jatuh tempo dalam waktu 3 (tiga) bulan sejak tanggal perolehan, sepanjang tidak digunakan sebagai jaminan atas pinjaman yang diterima serta tidak dibatasi penggunaannya.

**c. Pendapatan Bunga yang Akan Diterima**

Pendapatan bunga yang akan diterima dinyatakan sebesar bunga dari kredit dengan kualitas lancar (*performing*) yang telah diakui sebagai pendapatan tetapi belum diterima pembayarannya. Termasuk dalam pengertian ini adalah pengakuan pendapatan bunga dari penempatan pada bank lain.

**d. Penempatan pada Bank Lain**

**Giro dan Tabungan**

Dana pada bank lain yang sifatnya sangat likuid berjangka pendek dan dengan cepat dapat dijadikan kas dalam jumlah tertentu tanpa dijadikan kas dalam jumlah tertentu tanpa menghadapi risiko perubahan nilai yang signifikan bertujuan untuk menunjang aktivitas operasional.

**Deposito Berjangka**

Penanaman dana bank pada bank lain, dalam bentuk deposito berjangka dan lain-lain yang sejenis, yang dimaksudkan untuk memperoleh penghasilan.

**PT BANK PEREKONOMIAN RAKYAT INTERSKALA MANDIRI SEJAHTERA**  
**CATATAN ATAS LAPORAN KEUANGAN**  
**Untuk Tahun yang Berakhir pada Tanggal 31 Desember 2024**  
(Dinyatakan dalam rupiah, kecuali dinyatakan lain)

---

**2. KEBIJAKAN AKUNTANSI YANG MATERIAL (lanjutan)**

**e. Kredit yang Diberikan**

Kredit yang diberikan adalah penyediaan uang atau tagihan yang dapat dipersamakan dengan itu, berdasarkan persetujuan atau kesepakatan pinjam-meminjam dengan debitur yang mewajibkan debitur untuk melunasi utangnya setelah jangka waktu tertentu dengan imbalan bunga.

Kredit yang diberikan disajikan sebesar pokok kredit/baki debit. Provisi dan biaya transaksi ditanggung oleh nasabah yang bersangkutan.

Untuk kredit yang direstrukturisasi, dalam pokok kredit termasuk bunga dan biaya lain yang dialihkan menjadi pokok kredit. Bunga yang dialihkan tersebut diakui sebagai penghasilan bunga yang ditangguhkan.

Kredit diklasifikasikan sebagai *non-performing* pada saat pokok pinjaman telah lewat jatuh tempo dan/atau pada saat manajemen berpendapat bahwa penerimaan atas pokok kredit atau bunga kredit tersebut mulai kurang lancar. Penghasilan bunga kredit yang telah diklasifikasikan sebagai *non-performing* tidak diperhitungkan dan akan diakui sebagai penghasilan pada saat diterima.

Kredit yang diberikan dengan perjanjian sindikasi ataupun penerusan kredit diakui sebagai porsi pinjaman yang risikonya ditanggung oleh Bank.

Agunan digunakan untuk memitigasi risiko kredit dan kebijakan mitigasi menentukan jenis agunan yang dapat diterima oleh Bank. Umumnya jenis agunan yang diterima Bank untuk memitigasi risiko kredit diantaranya adalah deposito berjangka, tanah dan bangunan, dan kendaraan bermotor.

Umumnya agunan yang diperlukan dalam setiap pemberian kredit sebagai sumber terakhir pelunasan kredit (*secondary source of credit repayment*) dan sebagai salah satu bentuk mitigasi risiko kredit. Sumber utama pelunasan kredit adalah dari hasil usaha debitur.

Kredit dihapuskan jika tidak ada peluang realistis untuk pengembalian masa datang dan semua agunan telah terealisasi atau sudah diambil alih oleh Bank.

Kriteria penghapusbukuan kredit kepada debitur adalah sebagai berikut:

- a. Kriteria yang memiliki kualitas macet;
- b. Fasilitas kredit telah dibentuk cadangan kerugian penurunan nilai aset sebesar 100% dari pokok kredit;
- c. Hapus buku dilakukan terhadap seluruh kewajiban kreditnya, sehingga penghapusbukuan tidak boleh dilakukan pada sebagian kreditnya (*partial write-off*);
- d. Telah dilakukan berbagai upaya penagihan dan pemulihan, namun tidak berhasil;
- e. Usaha debitur sudah tidak mempunyai prospek atau kinerja debitur buruk atau tidak ada kemampuan membayar.

**f. Penyisihan Penilaian Kualitas Aset**

Aset produktif terdiri dari penempatan pada bank lain selain giro, surat berharga, kredit yang diberikan dan penyertaan termasuk komitmen dan kontijensi pada transaksi rekening administratif.

Bank membentuk penyisihan penilaian kualitas aset berdasarkan penelaahan terhadap kolektibilitas masing-masing aset produktif sesuai dengan POJK No. 1 tahun 2024.

**Penempatan Pada Bank Lain**

Bagian penempatan pada bank lain yang memenuhi persyaratan kriteria penjaminan Lembaga Penjamin Simpanan dapat dijadikan sebagai faktor pengurang dalam pembentukan PPKA umum dan khusus.

Presentase penyisihan penilaian ditetapkan sebesar:

PPKA Umum

Lancar : 0,50%

PPKA Khusus

Kurang Lancar : 10,00%

Macet : 100,00%

**PT BANK PEREKONOMIAN RAKYAT INTERSKALA MANDIRI SEJAHTERA**  
**CATATAN ATAS LAPORAN KEUANGAN**  
**Untuk Tahun yang Berakhir pada Tanggal 31 Desember 2024**  
(Dinyatakan dalam rupiah, kecuali dinyatakan lain)

---

**2. KEBIJAKAN AKUNTANSI YANG MATERIAL (lanjutan)**

**f. Penyisihan Penilaian Kualitas Aset (lanjutan)**

**Kredit Yang Diberikan**

PPKA umum dan PPKA khusus untuk kredit yang diberikan dengan penjelasan sebagai berikut:

|                        |   |         |
|------------------------|---|---------|
| PPKA Umum              |   |         |
| Lancar                 | : | 0,50%   |
| PPKA Khusus            |   |         |
| Dalam Perhatian Khusus | : | 3,00%   |
| Kuang Lancar           | : | 10,00%  |
| Diragukan              | : | 50,00%  |
| Macet                  | : | 100,00% |

Persentase tersebut dikalikan dengan baki debit setelah dikurangi nilai agunan:

- 100% dari agunan yang bersifat likuid berupa SBI, tabungan dan/atau deposito yang diblokir pada BPR yang bersangkutan, dan logam mulia yang disertai dengan surat kuasa gadai;
- 85% dari nilai pasar untuk agunan berupa emas perhiasan;
- 80% dari nilai hak tanggungan untuk agunan berupa tanah, bangunan dan/atau rumah yang memiliki sertifikat yang diikat dengan hak tanggungan atau fidusia;
- 70% dari nilai agunan berupa resi gudang yang penilaiannya dilakukan sampai dengan 12 bulan terakhir dan sesuai dengan ketentuan peraturan perundang-undangan mengenai resi gudang;
- 60% dari Nilai Jual Objek Pajak (NJOP) untuk agunan berupa tanah, bangunan dan/atau rumah yang memiliki sertifikat yang tidak diikat dengan hak tanggungan atau fidusia;
- 50% dari harga pasar, harga sewa atau harga pengalihan, untuk agunan berupa tempat usaha/los/kios/lapak/hak pakai/hak garap yang dikeluarkan oleh pengelola yang sah dan disertai dengan surat kuasa menjual atau pengalihan hak yang dibuat/disahkan oleh notaris atau dibuat oleh pejabat lainnya yang berwenang.
- 50% dari nilai hipotek atau fidusia berupa kendaraan bermotor, kapal, perahu bermotor, alat berat, dan/atau mesin yang menjadi satu kesatuan dengan tanah, yang disertai bukti kepemilikan dan telah dilakukan pengikatan hipotek atau fidusia sesuai dengan ketentuan peraturan perundang-undangan;
- 50% dari nilai pasar untuk agunan berupa resi gudang yang penilaiannya dilakukan lebih dari 12 bulan sampai dengan 18 bulan sesuai dengan ketentuan peraturan perundang-undangan mengenai resi gudang;
- 50% untuk bagian dana yang dijamin oleh BUMN/BUMD yang melakukan usaha sebagai penjamin kredit dengan memenuhi kriteria sebagaimana dimaksud dalam Peraturan Otoritas Jasa Keuangan mengenai kewajiban penyediaan modal minimum dan pemenuhan modal inti minimum bank perekonomian rakyat;
- 30% dari nilai agunan berupa resi gudang yang penilaiannya dilakukan lebih dari 18 bulan namun belum melampaui 24 bulan sesuai dengan ketentuan peraturan perundang-undangan mengenai resi gudang.

**g. Agunan yang Diambil Alih**

Agunan (jaminan) yang diambil alih merupakan agunan kredit yang diberikan yang telah diambil alih oleh Bank dan telah diikat secara notariil.

Agunan yang diambil alih sehubungan dengan penyelesaian kredit diakui sebagai aset sebesar nilai bersih yang dapat direalisasi, yaitu nilai wajar agunan kredit setelah dikurangi estimasi biaya pelepasan jika dijual. Apabila terdapat penurunan nilai permanen dari agunan kredit yang diambil alih, maka nilai agunan kredit wajib disesuaikan.

Dalam hal taksiran nilai agunan lebih rendah dari nilai kredit, maka selisih lebih dari saldo pinjaman yang tidak dapat ditagih lagi dibebankan sebagai kerugian tahun berjalan.

Apabila agunan yang diambil alih mengalami pemulihan penurunan nilai, maka bank mengakui pemulihan penurunan nilai tersebut maksimum sebesar rugi penurunan nilai yang telah diakui.

Biaya-biaya yang dikeluarkan sehubungan dengan pengambil-alihan agunan tersebut dibebankan ke rekening nasabah.

Laba atau rugi akibat realisasi penjualan agunan yang diambil alih dilaporkan dalam laporan laba rugi tahun yang bersangkutan.

**PT BANK PEREKONOMIAN RAKYAT INTERSKALA MANDIRI SEJAHTERA**  
**CATATAN ATAS LAPORAN KEUANGAN**  
**Untuk Tahun yang Berakhir pada Tanggal 31 Desember 2024**  
(Dinyatakan dalam rupiah, kecuali dinyatakan lain)

---

**2. KEBIJAKAN AKUNTANSI YANG MATERIAL (lanjutan)**

**h. Aset Tetap**

Aset tetap disajikan sebesar harga perolehan setelah dikurangi akumulasi penyusutan.

Harga perolehan mencakup harga pembelian dan semua beban yang terkait secara langsung untuk membawa aset tersebut ke lokasi dan kondisi yang diperlukan untuk memungkinkan aset tersebut beroperasi sebagaimana ditentukan oleh manajemen.

Seluruh aset tetap disusutkan dengan menggunakan metode garis lurus sebagai berikut:

|            | <u>Masa Manfaat</u> | <u>Tarif</u> |
|------------|---------------------|--------------|
| Inventaris | 4 Tahun             | 25,00%       |
| Kendaraan  | 8 Tahun             | 12,50%       |
| Bangunan   | 20 Tahun            | 5,00%        |

Tanah dinyatakan berdasarkan beban perolehan dan tidak disusutkan.

Pengeluaran untuk perbaikan dan pemeliharaan dibebankan pada laporan laba rugi pada saat terjadinya. Pengeluaran yang memperpanjang masa manfaat atau memberi manfaat ekonomis dimasa yang akan datang dalam bentuk peningkatan kapasitas, mutu produksi atau peningkatan standar kinerja dikapitalisasi. Aset tetap yang sudah tidak digunakan lagi atau dijual dikeluarkan dari kelompok aset tetap yang bersangkutan, dan laba rugi yang timbul dikreditkan atau dibebankan pada operasi tahun berjalan.

Jumlah tercatat aset tetap dihentikan pengakuannya pada saat dilepaskan atau saat tidak ada manfaat ekonomis di masa depan yang diharapkan dari penggunaan atau pelepasannya. Laba atau rugi yang timbul dari penghentian pengakuan aset (dihitung sebagai perbedaan antara jumlah neto hasil pelepasan dan nilai tercatat dari aset) dimasukkan dalam laporan laba rugi pada tahun aset tersebut dihentikan pengakuannya.

**i. Aset Takberwujud**

Aset takberwujud terdiri dari perangkat lunak yang dibeli Bank.

Perangkat lunak yang dibeli oleh Bank dicatat sebesar biaya perolehan dikurangi akumulasi amortisasi.

Pengeluaran selanjutnya untuk perangkat lunak akan dikapitalisasi hanya jika pengeluaran tersebut menambah manfaat ekonomis aset yang bersangkutan di masa mendatang. Semua pengeluaran lainnya dibebankan pada saat terjadinya.

Aset takberwujud dihentikan pengakuannya jika dilepas atau ketika tidak terdapat lagi manfaat ekonomi masa depan yang diperkirakan dari penggunaan atau pelepasannya.

Amortisasi diakui dalam laporan laba rugi dengan menggunakan metode garis lurus sepanjang masa manfaat dari perangkat lunak tersebut tersedia untuk dipakai.

**j. Aset Lain-lain**

Aset lain-lain terdiri dari aset yang tidak dapat digolongkan dalam pos-pos sebelumnya dan tidak cukup material disajikan dalam pos tersendiri.

Biaya dibayar dimuka adalah biaya yang telah dikeluarkan tetapi belum diakui sebagai beban pada periode terjadinya dan masa manfaat (jangka waktu) telah diperjanjikan sejak awal. Biaya dibayar dimuka diamortisasi secara sistematis berdasarkan jangka waktu perjanjian.

**PT BANK PEREKONOMIAN RAKYAT INTERSKALA MANDIRI SEJAHTERA**  
**CATATAN ATAS LAPORAN KEUANGAN**  
**Untuk Tahun yang Berakhir pada Tanggal 31 Desember 2024**  
(Dinyatakan dalam rupiah, kecuali dinyatakan lain)

---

**2. KEBIJAKAN AKUNTANSI YANG MATERIAL (lanjutan)**

**k. Kewajiban Segera**

Kewajiban yang telah jatuh tempo dan/atau segera dapat ditagih dan harus segera dibayar. Transaksi kewajiban segera diakui pada saat:

1. Kewajiban telah jatuh tempo; atau
2. Kewajiban menjadi segera dapat ditagih oleh pemiliknya baik dengan perintah dari pemberi amanat maupun tidak.

**l. Utang Bunga**

Kewajiban bunga yang telah jatuh tempo dan atau yang segera dapat ditagih oleh pemiliknya dan harus segera dibayar.

Utang bunga diakui sebesar jumlah bunga kontraktual, baik untuk akrual bunga maupun yang telah jatuh tempo.

**m. Perpajakan**

Perseroan mengakui kewajiban atas seluruh pajak penghasilan periode berjalan dan periode sebelumnya yang belum dibayar. Jika jumlah yang telah dibayar untuk periode berjalan dan periode sebelumnya melebihi jumlah yang terutang untuk periode tersebut. Perseroan harus mengakui kelebihan tersebut sebagai aset. Perseroan tidak mengakui pajak tangguhan.

**n. Simpanan dari Nasabah**

Simpanan adalah dana dalam bentuk tabungan dan deposito yang dipercayakan oleh masyarakat kepada bank berdasarkan perjanjian penyimpanan dana.

Tabungan

- Transaksi tabungan diakui sebesar nominal penyetoran atau penarikan yang dilakukan oleh penabung.
- Setoran tabungan diakui pada saat uang diterima.
- Bunga yang diberikan atas tabungan diakui sebagai penambah nominal tabungan.
- Saldo tabungan disajikan sebesar jumlah kewajiban BPR kepada pemilik tabungan.

Deposito Berjangka

- Transaksi deposito diakui sebesar nilai nominal atau sebesar nilai nominal yang tercantum dalam bilyet deposito.
- Setoran deposito diakui pada saat uang diterima.
- Deposito disajikan sebesar jumlah nominal atau sebesar kewajiban BPR yang diperjanjikan.
- Kewajiban bunga bank deposito yang belum jatuh tempo disajikan dalam pos utang bunga.

**o. Simpanan dari Bank Lain**

Simpanan dari bank lain adalah kewajiban kepada bank lain, dalam bentuk tabungan dan deposito.

Tabungan

- Transaksi tabungan diakui sebesar nominal penyetoran atau penarikan yang dilakukan oleh bank lain.
- Setoran tabungan diakui pada saat uang diterima.
- Bunga yang diberikan atas tabungan diakui sebagai penambah nominal tabungan.
- Saldo tabungan disajikan sebesar jumlah kewajiban BPR kepada pemilik tabungan.

Deposito Berjangka

- Transaksi deposito diakui sebesar nilai nominal atau sebesar nilai nominal yang tercantum dalam bilyet deposito.
- Setoran deposito diakui pada saat uang diterima.
- Deposito disajikan sebesar jumlah nominal atau sebesar kewajiban BPR yang diperjanjikan.
- Kewajiban bunga bank deposito yang belum jatuh tempo disajikan dalam pos utang bunga.

**PT BANK PEREKONOMIAN RAKYAT INTERSKALA MANDIRI SEJAHTERA**  
**CATATAN ATAS LAPORAN KEUANGAN**  
**Untuk Tahun yang Berakhir pada Tanggal 31 Desember 2024**  
(Dinyatakan dalam rupiah, kecuali dinyatakan lain)

---

**2. KEBIJAKAN AKUNTANSI YANG MATERIAL (lanjutan)**

**p. Pinjaman Diterima**

Pinjaman diterima adalah dana yang diterima dari bank lain dan/atau pihak lain dengan kewajiban pembayaran kembali sesuai dengan persyaratan yang ditetapkan dalam perjanjian pinjaman.

**q. Pengakuan Pendapatan dan Beban Bunga**

Pendapatan dan beban bunga diakui secara akrual (*accrual basis*).

Kredit yang pembayaran angsuran pokok atau bunganya telah lewat 90 hari atau lebih setelah jatuh tempo, atau yang pembayarannya secara tepat waktu diragukan, secara umum diklasifikasikan sebagai kredit yang mengalami penurunan nilai.

Seluruh penerimaan kas atas kredit yang diklasifikasikan sebagai *non-performing*, diakui terlebih dahulu sebagai pengurang pokok kredit. Kelebihan penerimaan kas diatas pokok kredit diakui sebagai pendapatan bunga dalam laporan laba rugi tahun berjalan.

Pengakuan pendapatan bunga dari kredit yang diberikan pada saat kredit tersebut diklasifikasikan sebagai kredit yang mengalami penurunan nilai. Pendapatan bunga dari kredit yang diklasifikasikan sebagai kredit yang mengalami penurunan nilai dilaporkan sebagai pendapatan pada saat pendapatan tersebut diterima (*cash basis*).

Beban diakui pada saat terjadinya.

**r. Provisi dan Komisi**

Provisi dan komisi yang berkaitan dengan kegiatan perkreditan diakui sebagai pendapatan (beban) provisi dan komisi secara proporsional atau ditangguhkan, serta diamortisasi selama jangka waktu kreditnya.

Pendapatan dan beban provisi atau komisi lainnya yang tidak berkaitan dengan kegiatan pengkreditan dan jangka waktu tertentu ataupun tidak material menurut Bank diakui sebagai pendapatan atau beban pada saat terjadinya transaksi.

**s. Pendapatan dan Beban Operasional Lainnya**

Seluruh pendapatan dan beban operasional lainnya dibebankan pada laporan laba rugi pada saat terjadinya.

**t. Komitmen dan Kontijensi**

Komitmen adalah ikatan atau kontrak berupa janji yang tidak dapat dibatalkan (*irrevocable*) secara sepihak dan harus dilaksanakan apabila persyaratan yang disepakati bersama dipenuhi.

Kontijensi adalah kondisi atau situasi dengan hasil akhir berupa keuntungan atau kerugian yang baru dapat diinformasikan setelah terjadinya satu peristiwa atau lebih pada masa depan.

Estimasi kerugian komitmen dan kontijensi dibentuk sebesar taksiran kerugiannya serta diakui sebagai beban dan kewajiban secara terpisah.

**PT BANK PEREKONOMIAN RAKYAT INTERSKALA MANDIRI SEJAHTERA**  
**CATATAN ATAS LAPORAN KEUANGAN**  
**Untuk Tahun yang Berakhir pada Tanggal 31 Desember 2024**  
(Dinyatakan dalam rupiah, kecuali dinyatakan lain)

---

**2. KEBIJAKAN AKUNTANSI YANG MATERIAL (lanjutan)**

**u. Transaksi-transaksi dengan Pihak-pihak yang Mempunyai Hubungan Istimewa**

Perseroan mengungkapkan transaksi dengan pihak yang mempunyai hubungan istimewa. Suatu pihak mempunyai hubungan istimewa dengan entitas jika:

- i. Secara langsung, atau tidak langsung melalui satu atau lebih perantara, pihak tersebut:
  - a Mengendalikan, dikendalikan oleh, atau berada di bawah pengendalian bersama dengan, entitas (termasuk entitas induk, entitas anak, dan *fellow subsidiaries*);
  - b Memiliki kepemilikan di entitas yang memberikan pengaruh signifikan atas entitas; atau
  - c Memiliki pengendalian bersama atas entitas;
- ii. Pihak tersebut adalah entitas asosiasi dari entitas;
- iii. Pihak tersebut adalah *joint ventures* dimana entitas tersebut merupakan *venture*;
- iv. Pihak tersebut adalah personil manajemen kunci entitas atau entitas induknya;
- v. Pihak tersebut adalah keluarga dekat dari setiap orang yang diuraikan dalam (i) atau (iv);  
Pihak tersebut adalah entitas dikendalikan, dikendalikan bersama atau dipengaruhi secara signifikan oleh, atau memiliki hak suara secara signifikan secara langsung atau tidak langsung, setiap orang yang diuraikan dalam (iv) atau (v); atau
- vi. Pihak tersebut adalah program imbalan pascakerja untuk imbalan pekerja entitas, atau setiap entitas yang mempunyai hubungan istimewa dengan entitas tersebut.

Perseroan menetapkan bahwa personil manajemen kunci meliputi Direksi dan Dewan Komisaris Perseroan. Sedangkan anggota keluarga dekat meliputi suami, istri, anak atau tanggungannya.

Perseroan mengungkapkan saldo dan transaksi yang dilakukan dengan pihak yang mempunyai hubungan istimewa, yaitu jenis dan jumlah transaksi, saldo termasuk syarat dan kondisi serta sifat pembayaran dan rincian jaminan yang diberikan atau diterima, penyisihan kerugian piutang tidak tertagih terkait jumlah saldo piutang, dan beban yang diakui dalam periode yang berkaitan dengan piutang ragu-ragu yang jatuh tempo dari pihak hubungan istimewa. Hubungan entitas anak dan induk diungkapkan baik ada atau tidak terdapat transaksi antar pihak hubungan istimewa. Kompensasi personil manajemen kunci diungkapkan secara Jumlah.

**v. Program Imbalan Kerja**

Perseroan mengakui kewajiban imbalan pascakerja sebagaimana diatur dalam SAK-ETAP Bab 23 "Imbalan Kerja". Pengakuan kewajiban tersebut didasarkan pada ketentuan Undang-undang Republik Indonesia No. 13 tahun 2003 tentang Ketenagakerjaan. Dalam ketentuan tersebut Perseroan diwajibkan untuk membayarkan imbalan kerja kepada karyawannya pada saat berhenti bekerja dalam hal mengundurkan diri, pensiun normal, meninggal dunia dan cacat tetap. Besarnya imbalan pascakerja tersebut terutama berdasarkan lamanya masa kerja dan besarnya kompensasi karyawan pada saat penyelesaian hubungan kerja. Pada dasarnya imbalan kerja berdasarkan UU RI No. 13 tahun 2003 tentang Ketenagakerjaan adalah program imbalan pasti.

Perusahaan harus mencadangkan jumlah minimal imbalan pensiun sesuai dengan Undang-Undang No. 11/2020 tentang Cipta Kerja (Undang - Undang Cipta Kerja) (sebelum 1 Januari 2021: Undang-Undang Ketenagakerjaan No. 13/2003 (UU Ketenagakerjaan) atau Perjanjian Kerja Bersama (PKB) mana yang lebih tinggi.

Perseroan mampu untuk menggunakan metode projected unit credit untuk mengukur kewajiban imbalan pasti dan beban terkait. Sehingga Perseroan dalam menghitung kewajiban tersebut menggunakan asumsi aktuarial dan asumsi keuangan dalam menentukan kewajiban imbalan pascakerja, biaya jasa kini, bunga atas kewajiban imbalan, dan keuntungan atau kerugian aktuarial. Tingkat diskonto yang digunakan adalah suku bunga pasar obligasi pemerintah pada tanggal pelaporan. Keuntungan atau kerugian aktuarial diakui dalam laporan laba rugi. Perseroan tidak menyelenggarakan aset program imbalan pasti.

**w. Peristiwa setelah Tanggal Neraca**

Kejadian-kejadian yang terjadi setelah tanggal neraca yang menyediakan informasi mengenai posisi keuangan Bank pada tanggal neraca (peristiwa penyesuaian), jika ada, telah tercermin dalam laporan keuangan. Kejadian-kejadian setelah tanggal neraca yang tidak memerlukan penyesuaian, apabila jumlahnya material, telah diungkapkan dalam catatan atas laporan keuangan.

**PT BANK PEREKONOMIAN RAKYAT INTERSKALA MANDIRI SEJAHTERA**  
**CATATAN ATAS LAPORAN KEUANGAN**  
**Untuk Tahun yang Berakhir pada Tanggal 31 Desember 2024**  
(Dinyatakan dalam rupiah, kecuali dinyatakan lain)

---

### 3. PENGUNAAN PERTIMBANGAN, ESTIMASI DAN ASUMSI

#### **Pertimbangan**

Pertimbangan berikut ini dibuat oleh manajemen dalam rangka penerapan kebijakan akuntansi Bank yang memiliki pengaruh paling signifikan atas jumlah yang diakui dalam laporan keuangan:

##### Klasifikasi instrumen keuangan

Bank menetapkan klasifikasi atas aset dan liabilitas tertentu sebagai aset keuangan dan liabilitas keuangan dengan mempertimbangkan bila definisi yang ditetapkan SAK-ETAP dipenuhi. Dengan demikian, aset keuangan dan liabilitas keuangan diakui sesuai dengan kebijakan akuntansi Bank.

##### Penentuan mata uang fungsional

Mata uang fungsional Bank adalah mata uang dan lingkungan ekonomi primer dimana Bank beroperasi. Mata uang tersebut adalah mata uang yang mempengaruhi pendapatan dan beban dari jasa yang diberikan. Berdasarkan penilaian manajemen Bank, mata uang fungsional Bank adalah Rupiah.

#### **Estimasi dan asumsi**

Asumsi utama masa depan dan ketidakpastian sumber estimasi utama yang lain pada tanggal pelaporan yang memiliki risiko signifikan bagi penyesuaian yang material terhadap nilai tercatat aset dan liabilitas untuk tahun berikutnya diungkapkan di bawah ini. Perusahaan mendasarkan asumsi dan estimasi pada parameter yang tersedia pada saat laporan keuangan disusun. Asumsi dan situasi mengenai perkembangan masa depan mungkin berubah akibat perubahan pasar atau situasi di luar kendali BPR. Perubahan tersebut dicerminkan dalam asumsi terkait pada saat terjadinya.

##### Nilai wajar dari instrumen keuangan

Jika nilai wajar dari aset dan liabilitas keuangan yang tercatat dalam laporan posisi keuangan tidak dapat diperoleh dari pasar aktif, nilai wajar ditentukan dari beberapa teknik penilaian termasuk model matematika yang menggunakan estimasi dan asumsi, seperti teknik penilaian analisa arus kas masa depan yang didiskonto menggunakan suku bunga pasar yang berlaku.

##### Penyisihan penilaian kualitas aset

Bank melakukan penelaahan atas kredit pada setiap tanggal pelaporan untuk melakukan penyisihan penilaian kualitas aset (PPKA) yang telah dicatat. Pertimbangan manajemen diperlukan untuk melakukan estimasi atas jumlah dan waktu arus kas dalam menentukan tingkat cadangan yang dibutuhkan. Provisi spesifik ini dievaluasi kembali dan disesuaikan jika tambahan informasi yang diterima mempengaruhi jumlah PPKA. Nilai tercatat dari kredit Bank setelah dikurangi PPAP untuk periode yang berakhir pada 31 Desember 2024 dan 2023 masing-masing sebesar Rp 9.284.888.203 dan Rp 13.861.938.195 .

##### Liabilitas imbalan pasca kerja

Nilai tercatat atas estimasi liabilitas imbalan pasca kerja Bank yang berakhir 31 Desember 2024 dan 2023 adalah sebesar Rp 1.000.000 dan Rp 1.000.000.

##### Penyusutan aset tetap

Nilai perolehan aset tetap disusutkan dengan menggunakan metode saldo menurun berdasarkan taksiran masa manfaat ekonomisnya. Manajemen mengestimasi masa manfaat aset tetap antara 4 sampai 8 tahun. Ini adalah umur yang secara umum diharapkan dalam industri dimana Bank menjalankan bisnisnya. Perubahan tingkat pemakaian dan perkembangan teknologi dapat mempengaruhi masa manfaat ekonomis dan nilai sisa aset. Nilai tercatat bersih atas aset tetap Bank pada periode yang berakhir pada 31 Desember 2024 dan 2023 masing-masing sebesar Rp 318.768.237 dan Rp 179.660.289.

##### Pajak penghasilan

Beban pajak kini ditentukan berdasarkan laba kena pajak pada tahun yang bersangkutan yang dihitung berdasarkan tarif yang berlaku.

**PT BANK PEREKONOMIAN RAKYAT INTERSKALA MANDIRI SEJAHTERA**  
**CATATAN ATAS LAPORAN KEUANGAN**  
**Untuk Tahun yang Berakhir pada Tanggal 31 Desember 2024**  
(Dinyatakan dalam rupiah, kecuali dinyatakan lain)

**4. KAS**

Akun ini merupakan saldo kas per 31 Desember 2024 dan 2023. Saldo kas telah diasuransikan kepada PT Asuransi Bumida.

|                   | <b>2024</b>       | <b>2023</b>       |
|-------------------|-------------------|-------------------|
| Kas khasanah      | 31.860.200        | 13.902.800        |
| <b>Jumlah Kas</b> | <b>31.860.200</b> | <b>13.902.800</b> |

**5. PENDAPATAN BUNGA YANG AKAN DITERIMA**

Akun ini merupakan saldo pendapatan bunga yang akan diterima per 31 Desember 2024 dan 2023 dengan rincian sebagai berikut:

|                                                   | <b>2024</b>        | <b>2023</b>        |
|---------------------------------------------------|--------------------|--------------------|
| Kredit yang diberikan                             | 89.051.700         | 218.084.394        |
| Penempatan pada bank lain                         | 34.726.016         | 27.433.566         |
| <b>Jumlah Pendapatan Bunga yang Akan Diterima</b> | <b>123.777.716</b> | <b>245.517.960</b> |

**6. PENEMPATAN PADA BANK LAIN**

**a. Berdasarkan Jenis dan Pihak :**

**Giro**

|                                | <b>2024</b>          | <b>2023</b>          |
|--------------------------------|----------------------|----------------------|
| PT Bank Mandiri (Persero)      | 2.335.011.476        | 1.276.100.600        |
| PT Bank Victoria International | 79.617.082           | 1.943.611            |
| PT Bank Central Asia Tbk       | 10.593.031           | 163.158.900          |
| PT Bank Capital Indonesia Tbk  | 9.182.382            | -                    |
| PT Bank JTrust Indonesia Tbk   | -                    | 1.118.676.907        |
| PT Bank Mayapada               | -                    | 102.225.082          |
|                                | <b>2.434.403.971</b> | <b>2.662.105.100</b> |

**Tabungan**

|                         | <b>2024</b>       | <b>2023</b>      |
|-------------------------|-------------------|------------------|
| BPR Universal           | 22.778.122        | 6.107.087        |
| BPR Karya Prima Sentosa | -                 | 2.836.449        |
|                         | <b>22.778.122</b> | <b>8.943.536</b> |

**Deposito**

|                                | <b>2024</b>          | <b>2023</b>          |
|--------------------------------|----------------------|----------------------|
| PT Bank Victoria International | 7.500.000.000        | -                    |
| PT BPR Koperindo Jaya          | -                    | 1.250.000.000        |
| PT Bank JTrust Indonesia Tbk   | -                    | 1.000.000.000        |
| PT BPR Karya Prima Sentosa     | -                    | 1.000.000.000        |
| PT BPR Dana Niaga              | -                    | 700.000.000          |
| PT BPR Artha Bersama           | -                    | 600.000.000          |
| PT BPR Karunia                 | -                    | 600.000.000          |
| PT BPR Menaramas Mitra         | -                    | 600.000.000          |
| PT BPR Sukma Kemang Agung      | -                    | 600.000.000          |
| PT BPR Bina Dana Cakrawala     | -                    | 500.000.000          |
| PT BPR Indomitra Artha Pertiwi | -                    | 500.000.000          |
| PT BPR Rama Ganda              | -                    | 500.000.000          |
| PT BPR Sinar Terang            | -                    | 500.000.000          |
| PT BPR Nature Primadana        | -                    | 300.000.000          |
|                                | <b>7.500.000.000</b> | <b>8.650.000.000</b> |

Penyisihan Kerugian

**Jumlah Penempatan Pada Bank Lain (Bersih)**

|                      |                       |
|----------------------|-----------------------|
| 9.957.182.093        | 11.321.048.636        |
| (39.160.103)         | (593.385)             |
| <b>9.918.021.990</b> | <b>11.320.455.251</b> |

**PT BANK PEREKONOMIAN RAKYAT INTERSKALA MANDIRI SEJAHTERA**  
**CATATAN ATAS LAPORAN KEUANGAN**  
**Untuk Tahun yang Berakhir pada Tanggal 31 Desember 2024**  
(Dinyatakan dalam rupiah, kecuali dinyatakan lain)

**6. PENEMPATAN PADA BANK LAIN (lanjutan)**

**b. Berdasarkan kolektibilitas :**

Penempatan pada Bank lain digolongkan lancar

**c. Berdasarkan kolektibilitas :**

Mutasi penyisihan penghapusan aktiva produktif penempatan pada bank lain adalah sebagai berikut :

|                           | <u>2024</u>         | <u>2023</u>      |
|---------------------------|---------------------|------------------|
| Saldo Awal                | (593.385)           | (120.407)        |
| Beban PPKA Tahun Berjalan | (78.193.316)        | (10.872.481)     |
| Pemulihan PPKA            | 39.626.598          | 10.399.503       |
| <b>Saldo Akhir</b>        | <b>(39.160.103)</b> | <b>(593.385)</b> |

**7. KREDIT YANG DIBERIKAN**

**a. Berdasarkan jenis penggunaannya**

|                                    | <u>2024</u>          | <u>2023</u>           |
|------------------------------------|----------------------|-----------------------|
| Modal Usaha                        | 5.778.944.025        | 7.624.675.652         |
| Investasi                          | 839.522.500          | 1.852.625.300         |
| Konsumsi                           | 3.234.831.480        | 4.619.764.000         |
|                                    | <u>9.853.298.005</u> | <u>14.097.064.952</u> |
| Provisi                            | (39.795.878)         | (68.777.813)          |
|                                    | <u>9.813.502.127</u> | <u>14.028.287.139</u> |
| Penyisihan penilaian kualitas aset | (528.613.924)        | (166.348.944)         |
| <b>Jumlah - bersih</b>             | <b>9.284.888.203</b> | <b>13.861.938.195</b> |

**b. Berdasarkan kolektibilitas**

|                                    | <u>2024</u>          | <u>2023</u>           |
|------------------------------------|----------------------|-----------------------|
| Lancar                             | 4.575.214.883        | 10.166.826.636        |
| Dalam Perhatian Khusus             | 922.318.532          | 1.702.951.423         |
| Kurang Lancar                      | 81.141.200           | 500.000.000           |
| Diragukan                          | 1.868.130.738        | 130.621.400           |
| Macet                              | 2.406.492.652        | 1.596.665.493         |
|                                    | <u>9.853.298.005</u> | <u>14.097.064.952</u> |
| Provisi                            | (39.795.878)         | (68.777.813)          |
|                                    | <u>9.813.502.127</u> | <u>14.028.287.139</u> |
| Penyisihan penilaian kualitas aset | (528.613.924)        | (166.348.944)         |
| <b>Jumlah - bersih</b>             | <b>9.284.888.203</b> | <b>13.861.938.195</b> |

**c. Berdasarkan pihak keterkaitan**

|                                    | <u>2024</u>          | <u>2023</u>           |
|------------------------------------|----------------------|-----------------------|
| Pihak terkait                      | -                    | -                     |
| Pihak tidak terkait                | 9.853.298.005        | 14.097.064.952        |
|                                    | <u>9.853.298.005</u> | <u>14.097.064.952</u> |
| Provisi                            | (39.795.878)         | (68.777.813)          |
|                                    | <u>9.813.502.127</u> | <u>14.028.287.139</u> |
| Penyisihan penilaian kualitas aset | (528.613.924)        | (166.348.944)         |
| <b>Jumlah - Bersih</b>             | <b>9.284.888.203</b> | <b>13.861.938.195</b> |



**PT BANK PEREKONOMIAN RAKYAT INTERSKALA MANDIRI SEJAHTERA**  
**CATATAN ATAS LAPORAN KEUANGAN**  
**Untuk Tahun yang Berakhir pada Tanggal 31 Desember 2024**  
(Dinyatakan dalam rupiah, kecuali dinyatakan lain)

**10. ASET LAIN-LAIN**

Akun ini terdiri dari :

|                                  | <b>2024</b>          | <b>2023</b>        |
|----------------------------------|----------------------|--------------------|
| Renovasi gedung                  | 1.013.318.177        | -                  |
| Biaya dibayar dimuka lainnya     | 114.908.753          | 680.428.842        |
| Biaya dibayar dimuka sewa gedung | 71.271.295           | 44.907.396         |
| Biaya ditangguhkan               | 79.083.428           | -                  |
| Tagihan kepada pihak ketiga      | 15.499.800           | 4.730.000          |
| Aset lainnya                     | 10.000.000           | -                  |
| Asuransi kendaraan               | 804.550              | 660.565            |
| Asuransi cash in save            | 511.156              | 416.250            |
| Asuransi cash in save in         | 442.062              | 860.000            |
| Persediaan meterai               | 430.000              | 758.000            |
| Uang muka lainnya                | -                    | 10.000.000         |
| <b>Jumlah Aset Lain-lain</b>     | <b>1.306.269.221</b> | <b>742.761.053</b> |

**11. KEWAJIBAN SEGERA**

Akun ini terdiri dari :

|                                    | <b>2024</b>       | <b>2023</b>       |
|------------------------------------|-------------------|-------------------|
| Titipan PPh Pasal 4 (2) - Tabungan | 189.756           | 345.813           |
| Titipan PPh Pasal 4 (2) - Deposito | 11.552.305        | 12.615.923        |
| Titipan PPh Pasal 23               | 100.000           | -                 |
| Titipan PPh Pasal 21               | -                 | 3.407.860         |
| Titipan BPJS Ketenagakerjaan       | 3.664.282         | -                 |
| Titipan BPJS Kesehatan             | 2.085.862         | -                 |
| Titipan debitur                    | 1.669.628         | -                 |
| Titipan Asuransi Kebakaran         | -                 | 5.787.176         |
| Titipan Asuransi Jiwa              | -                 | 10.574.572        |
| Titipan KJPP                       | -                 | 150.000           |
| Titipan Notaris                    | -                 | 8.546.000         |
| Titipan Perantara                  | -                 | 1.139.095         |
| Titipan Jamsostek                  | -                 | 7.298.880         |
| Titipan Lainnya                    | 1.210.000         | 13.621.111        |
| Deposito Jatuh Tempo               | -                 | 292.412           |
| <b>Jumlah Kewajiban Segera</b>     | <b>20.471.833</b> | <b>63.778.842</b> |

**12. UTANG BUNGA**

Akun ini merupakan saldo utang bunga per 31 Desember 2024 dan 2023 dengan rincian sebagai berikut:

|                                         | <b>2024</b>       | <b>2023</b>       |
|-----------------------------------------|-------------------|-------------------|
| Bunga tabungan                          | 44.482            | -                 |
| Bunga deposito yang masih harus dibayar | 12.034.534        | 59.960.183        |
| Bunga deposito                          | -                 | 237.336           |
| <b>Jumlah Utang Bunga</b>               | <b>12.079.016</b> | <b>60.197.519</b> |

**PT BANK PEREKONOMIAN RAKYAT INTERSKALA MANDIRI SEJAHTERA**  
**CATATAN ATAS LAPORAN KEUANGAN**  
**Untuk Tahun yang Berakhir pada Tanggal 31 Desember 2024**  
(Dinyatakan dalam rupiah, kecuali dinyatakan lain)

**13. UTANG PAJAK**

Akun ini merupakan saldo utang pajak per 31 Desember 2024 dan 2023 dengan rincian sebagai berikut:

**a. Utang Pajak**

|                    | <b>2024</b> | <b>2023</b>      |
|--------------------|-------------|------------------|
| Utang Pajak        | -           | 3.987.783        |
| <b>Utang Pajak</b> | <b>-</b>    | <b>3.987.783</b> |

**b. Perhitungan Beban Pajak Penghasilan**

Rekonsiliasi antara laba sebelum pajak menurut laporan laba rugi komersial dan laba rugi fiskal adalah sebagai berikut :

|                                        | <b>2024</b>     | <b>2023</b>      |
|----------------------------------------|-----------------|------------------|
| Laba (rugi) sebelum pajak              | (1.018.063.976) | 56.641.853       |
| Koreksi fiskal                         |                 |                  |
| Denda pajak                            | -               | 1.206.227        |
| Denda pelaporan                        | 10.210.000      | 1.130.000        |
| Beban Non Operasional Lainnya          | 4.309.199       | 5.846.469        |
| Taksiran laba fiskal (Laba kena pajak) | (1.003.544.777) | 64.824.549       |
| <b>Pajak penghasilan terhutang</b>     |                 |                  |
| Tarif Pasal 31E:                       | -               | <b>7.130.700</b> |

**14. SIMPANAN**

Akun ini terdiri dari :

|                        | <b>2024</b>          | <b>2023</b>           |
|------------------------|----------------------|-----------------------|
| Tabungan               | 649.749.655          | 915.885.259           |
| Deposito berjangka     | 3.398.867.272        | 13.795.823.090        |
| <b>Jumlah Simpanan</b> | <b>4.048.616.927</b> | <b>14.711.708.349</b> |

**a. Tabungan**

|                     | <b>2024</b>        | <b>2023</b>        |
|---------------------|--------------------|--------------------|
| Pihak terkait       | 231.291.410        | 15.481.110         |
| Pihak tidak terkait | 418.458.245        | 900.404.149        |
|                     | <b>649.749.655</b> | <b>915.885.259</b> |

Tingkat bunga rata-rata tabungan per tahun adalah sebesar 2,5% untuk tahun 2024.

Tingkat bunga rata-rata per tahun untuk tabungan dari pihak yang mempunyai hubungan istimewa diberikan dengan persyaratan dan kondisi yang sama dengan tingkat bunga yang diberikan kepada pihak ketiga.

**PT BANK PEREKONOMIAN RAKYAT INTERSKALA MANDIRI SEJAHTERA**  
**CATATAN ATAS LAPORAN KEUANGAN**  
**Untuk Tahun yang Berakhir pada Tanggal 31 Desember 2024**  
(Dinyatakan dalam rupiah, kecuali dinyatakan lain)

**14. SIMPANAN (lanjutan)**

**b. Deposito berjangka**

|                     | <b>2024</b>          | <b>2023</b>           |
|---------------------|----------------------|-----------------------|
| Pihak terkait       | 2.052.000.000        | 1.224.701.013         |
| Pihak tidak terkait | 1.346.867.272        | 12.571.122.077        |
|                     | <b>3.398.867.272</b> | <b>13.795.823.090</b> |

Klasifikasi deposito berjangka berdasarkan jangka waktu :

|         | <b>2024</b>          | <b>2023</b>           |
|---------|----------------------|-----------------------|
| 1 bulan | 3.246.611.008        | 11.949.952.355        |
| 3 bulan | 122.256.264          | 1.738.846.166         |
| 6 bulan | 30.000.000           | 107.024.569           |
|         | <b>3.398.867.272</b> | <b>13.795.823.090</b> |

Tingkat bunga rata-rata per tahun untuk deposito berjangka per tahun adalah sebesar 6,75% untuk tahun 2024.

Tingkat bunga rata-rata per tahun untuk deposito berjangka yang diberikan kepada pihak hubungan istimewa diberikan dengan persyaratan dan kondisi yang sama dengan yang diberikan kepada pihak ketiga.

**15. SIMPANAN DARI BANK LAIN**

Akun ini merupakan saldo simpanan dari bank lain per 31 Desember 2024 dan 2023 dengan rincian sebagai berikut:

|                                       | <b>2024</b>          | <b>2023</b>          |
|---------------------------------------|----------------------|----------------------|
| Deposito 1 Bulan                      | -                    | 2.150.000.000        |
| Deposito 3 Bulan                      | -                    | 600.000.000          |
| Deposito 6 Bulan                      | 2.250.000.000        | 4.850.000.000        |
| <b>Jumlah Simpanan dari Bank Lain</b> | <b>2.250.000.000</b> | <b>7.600.000.000</b> |

**16. KEWAJIBAN LAIN-LAIN**

Akun ini merupakan saldo kewajiban lain-lain per 31 Desember 2024 dan 2023 dengan rincian sebagai berikut:

|                                   | <b>2024</b>       | <b>2023</b>       |
|-----------------------------------|-------------------|-------------------|
| Cadangan Pendidikan               | 19.468.713        | 30.000.000        |
| <b>Jumlah Kewajiban Lain-lain</b> | <b>19.468.713</b> | <b>30.000.000</b> |

**17. KEWAJIBAN IMBALAN PASKA KERJA**

Mutasi kewajiban imbalan paska kerja:

|                                   | <b>2024</b>      | <b>2023</b>      |
|-----------------------------------|------------------|------------------|
| Saldo awal                        | 1.000.000        | 1.000.000        |
| Pembentukan tahun berjalan        | -                | -                |
| Pembayaran manfaat tahun berjalan | -                | -                |
| <b>Saldo Akhir</b>                | <b>1.000.000</b> | <b>1.000.000</b> |

**PT BANK PEREKONOMIAN RAKYAT INTERSKALA MANDIRI SEJAHTERA**  
**CATATAN ATAS LAPORAN KEUANGAN**  
**Untuk Tahun yang Berakhir pada Tanggal 31 Desember 2024**  
(Dinyatakan dalam rupiah, kecuali dinyatakan lain)

**18. MODAL SAHAM**

Susunan pemegang saham bank pada 31 Desember 2024 dan 2023 adalah sebagai berikut:

| <b>2024</b>                 |               |                        |                       |
|-----------------------------|---------------|------------------------|-----------------------|
| Nama Pemegang Saham         | Jumlah Saham  | Persentase Kepemilikan | Modal Disetor         |
| Ang Him Him                 | 14.500        | 48%                    | 7.250.000.000         |
| Shervyaling Angelin         | 14.550        | 49%                    | 7.275.000.000         |
| Henry Indradjaja            | 950           | 3%                     | 475.000.000           |
| <b>Jumlah Modal Disetor</b> | <b>30.000</b> | <b>100%</b>            | <b>15.000.000.000</b> |

| <b>2023</b>                 |              |                        |                      |
|-----------------------------|--------------|------------------------|----------------------|
| Nama Pemegang Saham         | Jumlah Saham | Persentase Kepemilikan | Modal Disetor        |
| Yuliana                     | 5.200        | 80,93%                 | 2.600.000.000        |
| Albert Sugianto             | 975          | 15,18%                 | 487.500.000          |
| Bernadetta Indrisarasti     | 150          | 2,33%                  | 75.000.000           |
| Franklin Theodorus          | 100          | 1,56%                  | 50.000.000           |
| <b>Jumlah Modal Disetor</b> | <b>6.425</b> | <b>100,00%</b>         | <b>3.212.500.000</b> |

Berdasarkan Akta Nomor 04 tanggal 05 Desember 2024 oleh Notaris Eko Gunarto, S.H, di Jakarta. Jumlah modal dasar Bank sebesar Rp 30.000.000.000,- (tiga puluh miJar rupiah) terbagi atas 30.000 (sepuluh ribu) lembar saham masing-masing saham bernilai nominal Rp. 1.000.000,- (satu juta rupiah). Dari jumlah tersebut, telah ditempatkan dan disetor sejumlah 15.000 (lima belas ribu) lembar saham atau seluruhnya sebesar Rp 15.000.000.000,(lima belas milia rupiah).

**19. PENDAPATAN**

|                                     | <b>2024</b>          | <b>2023</b>          |
|-------------------------------------|----------------------|----------------------|
| <b>Bunga Antar Bank:</b>            |                      |                      |
| Giro                                | 53.750.225           | 67.319.741           |
| Tabungan                            | 3.617.658            | 9.087                |
| Deposito Berjangka                  | 188.662.298          | 781.555.653          |
| Jumlah Bunga Antar Bank             | 246.030.180          | 848.884.481          |
| <b>Pendapatan Bunga Kontraktual</b> | <b>2.031.541.298</b> | <b>2.330.445.350</b> |
|                                     | <b>2.277.571.479</b> | <b>3.179.329.831</b> |
| Provisi dan Administrasi Kredit     |                      |                      |
| Provisi dan administrasi            | 62.116.435           | 66.214.664           |
|                                     | 62.116.435           | 66.214.664           |
| <b>Jumlah Pendapatan</b>            | <b>2.339.687.914</b> | <b>3.245.544.495</b> |

**PT BANK PEREKONOMIAN RAKYAT INTERSKALA MANDIRI SEJAHTERA**  
**CATATAN ATAS LAPORAN KEUANGAN**  
**Untuk Tahun yang Berakhir pada Tanggal 31 Desember 2024**  
(Dinyatakan dalam rupiah, kecuali dinyatakan lain)

**20. BEBAN BUNGA**

|                                            | <b>2024</b>               | <b>2023</b>                 |
|--------------------------------------------|---------------------------|-----------------------------|
| <b>Beban bunga kepada Bank Lain</b>        |                           |                             |
| Tabungan                                   | 51.407.054                | -                           |
| Deposito Berjangka                         | 281.354.917               | 848.819.515                 |
|                                            | <u>332.761.971</u>        | <u>848.819.515</u>          |
| <b>Beban Bunga Kepada Pihak Bukan Bank</b> |                           |                             |
| Tabungan                                   | -                         | 25.416.243                  |
| Deposito Pihak Ketiga                      | 478.072.665               | 574.375.700                 |
| Premi LPS                                  | 25.534.043                | 55.021.875                  |
| Transaksi Sindikasi                        | 14.300.616                | 7.463.416                   |
|                                            | <u>517.907.324</u>        | <u>662.277.234</u>          |
| <b>Jumlah Beban Bunga</b>                  | <b><u>850.669.295</u></b> | <b><u>1.511.096.749</u></b> |

**21. PENDAPATAN OPERASIONAL LAIN**

|                                      | <b>2024</b>               | <b>2023</b>               |
|--------------------------------------|---------------------------|---------------------------|
| Akun ini terdiri dari :              |                           |                           |
| Pemulihan PPKA kredit                | 78.386.917                | 28.816.777                |
| Pemulihan PPKA ABA                   | 39.626.598                | -                         |
| Denda Kredit                         | 15.808.683                | 92.401.632                |
| Administrasi Kredit                  | 12.350.000                | 106.722.600               |
| Administrasi Tabungan                | 8.720.106                 | 8.067.500                 |
| Pinalti kredit                       | 3.398.321                 | -                         |
| Aministrasi deposito                 | 127.882                   | -                         |
| Penutupan Tabungan                   | 32.600                    | 37.705                    |
| Selisih lebih                        | 28.000                    | -                         |
| Tabungan Pasif                       | 9.500                     | 15.000                    |
| Fee Payroll Gaji                     | -                         | 1.955.901                 |
|                                      | <u>158.488.607</u>        | <u>238.017.115</u>        |
| <b>Jumlah Pendapatan Operasional</b> | <b><u>158.488.607</u></b> | <b><u>238.017.115</u></b> |

**22. PEMBENTUKAN PENYISIHAN PENGHAPUSAN AKTIVA PRODUKTIF**

|                                                           | <b>2024</b>               | <b>2023</b>              |
|-----------------------------------------------------------|---------------------------|--------------------------|
| Akun ini terdiri dari:                                    |                           |                          |
| PPKA Kredit yang diberikan                                | 440.651.897               | 49.052.331               |
| PPKA Antar bank                                           | 78.193.316                | 10.872.481               |
|                                                           | <u>518.845.213</u>        | <u>59.924.812</u>        |
| <b>Jumlah Pembentukan Penyisihan Penilaian Kualitas A</b> | <b><u>518.845.213</u></b> | <b><u>59.924.812</u></b> |

**23. BEBAN PEMASARAN**

|                               | <b>2024</b>             | <b>2023</b>             |
|-------------------------------|-------------------------|-------------------------|
| Akun ini terdiri dari:        |                         |                         |
| Beban Iklan/promosi           | 5.205.000               | 3.471.000               |
|                               | <u>5.205.000</u>        | <u>3.471.000</u>        |
| <b>Jumlah Beban Pemasaran</b> | <b><u>5.205.000</u></b> | <b><u>3.471.000</u></b> |

**PT BANK PEREKONOMIAN RAKYAT INTERSKALA MANDIRI SEJAHTERA**  
**CATATAN ATAS LAPORAN KEUANGAN**  
**Untuk Tahun yang Berakhir pada Tanggal 31 Desember 2024**  
(Dinyatakan dalam rupiah, kecuali dinyatakan lain)

**24. BEBAN UMUM DAN ADMINISTRASI**

Akun ini terdiri dari:

|                                    | <b>2024</b>          | <b>2023</b>          |
|------------------------------------|----------------------|----------------------|
| Beban tenaga kerja                 | 1.549.384.198        | 1.489.257.108        |
| Beban barang dan jasa              | 211.220.312          | 111.655.597          |
| Beban sewa                         | 132.428.388          | 51.513.600           |
| Beban pemeliharaan dan perbaikan   | 115.262.876          | 28.486.275           |
| Beban pendidikan dan pelatihan     | 44.677.713           | 64.424.350           |
| Beban penyusutan                   | 58.770.518           | 47.050.166           |
| Beban pajak-pajak                  | 4.533.167            | 4.503.300            |
| Beban asuransi                     | 4.469.522            | 5.396.358            |
| <b>Beban Administrasi dan Umum</b> | <b>2.120.746.695</b> | <b>1.802.286.754</b> |

**25. BEBAN OPERASIONAL LAINNYA**

Akun ini terdiri dari:

|                                  | <b>2024</b>       | <b>2023</b>       |
|----------------------------------|-------------------|-------------------|
| Lainnya                          | 12.852.949        | 12.852.949        |
| <b>Beban Operasional Lainnya</b> | <b>12.852.949</b> | <b>12.852.949</b> |

**26. PENDAPATAN DAN BEBAN NON OPERASIONAL LAINNYA**

|                                                  | <b>2024</b>        | <b>2023</b>       |
|--------------------------------------------------|--------------------|-------------------|
| <b>Pendapatan Non Operasional</b>                |                    |                   |
| Keuntungan penjualan aktiva                      | 3.500.000          | -                 |
| Asuransi kebakaran                               | 112.500            | -                 |
| Lainnya                                          | 8.985.444          | 20.475.203        |
|                                                  | <b>12.597.944</b>  | <b>20.475.203</b> |
| <b>Beban Non Operasional</b>                     |                    |                   |
| Denda pelaporan OJK                              | 10.210.000         | 1.130.000         |
| Iuran Perbarindo                                 | 6.000.000          | 1.206.227         |
| Kerugian penjualan/kehilangan aset tetap         | 90                 | -                 |
| Lainnya                                          | 4.309.199          | 5.846.469         |
|                                                  | <b>20.519.289</b>  | <b>8.182.696</b>  |
| <b>Jumlah Pendapatan (Beban) Non Operasional</b> | <b>(7.921.345)</b> | <b>12.292.507</b> |

**27. KOMITMEN DAN KONTIJENSI**

Perusahaan memiliki tagihan dan kewajiban komitmen dan kontijensi dengan rincian sebagai berikut :

|                                        | <b>2024</b> | <b>2023</b>    |
|----------------------------------------|-------------|----------------|
|                                        |             | (dalam ribuan) |
| Tagihan Kontijensi                     |             |                |
| a. Pendapatan Bunga Dalam Penyelesaian |             |                |
| 1. Bunga Kredit Yang Diberikan         | 1.208.284   | 681.788        |
| 2. Bunga Penempatan Pada Bank Lain     | -           | -              |
| b. Aset Produktif Yang Dihapusbuku     |             |                |
| 1. Kredit Yang Diberikan               | -           | 7.620          |
| 2. Penempatan Pada Bank Lain           |             |                |

**PT BANK PEREKONOMIAN RAKYAT INTERSKALA MANDIRI SEJAHTERA**  
**CATATAN ATAS LAPORAN KEUANGAN**  
**Untuk Tahun yang Berakhir pada Tanggal 31 Desember 2024**  
(Dinyatakan dalam rupiah, kecuali dinyatakan lain)

---

**28. INFORMASI LAINNYA**

**a. Prinsip Mengenal Nasabah**

Dalam rangka penerapan prinsip mengenal nasabah dan penyesuaian terhadap Undang-Undang No. 8 Tahun 2023 tentang Peraturan Otoritas Jasa Keuangan (POJK) No. 8 tahun 2023 tentang Penerapan Program Anti Pencucian Uang, dan Pencegahan Pendanaan Proliferasi Senjata Pemusnah Masal di Sektor Jasa Keuangan. Sesuai peraturan tersebut, Bank wajib menetapkan kebijakan penerimaan nasabah, kebijakan dan prosedur identifikasi nasabah, pemantauan rekening dan transaksi nasabah, mengidentifikasi dan menerapkan manajemen risiko atas prinsip mengenal nasabah dan melaporkan kepada PPATK apabila terjadi transaksi yang mencurigakan selambatnya 3 (tiga) hari setelah diketahui oleh Bank. Bank wajib memiliki sistem informasi yang memadai untuk memungkinkan pelaksanaan secara efektif.

Direksi Bank bertanggung jawab atas penerapan dan pengawasan pelaksanaan prinsip mengenal nasabah. Perusahaan telah menunjuk pejabat yang bertanggung jawab terhadap pelaksanaan Penerapan Program Anti Pencucian Uang, dan Pencegahan Pendanaan Proliferasi Senjata Pemusnah Masal di Sektor Jasa Keuangan, yang bertanggung jawab langsung kepada Direksi sesuai dengan peraturan tersebut. Pada saat ini, manajemen Bank masih terus melakukan penyesuaian dan penyempurnaan pelaksanaan penerapan prinsip mengenal nasabah tersebut.

**b. Kewajiban Imbalan Kerja**

BPR tidak membentuk kewajiban imbalan kerja jangka panjang karena seluruh karyawan yang dipekerjakan merupakan pegawai kontrak dengan perjanjian kerja waktu tertentu (PKWT). Imbalan yang diberikan kepada karyawan bersifat imbalan kerja jangka pendek sesuai dengan ketentuan PSAK 24, seperti gaji, tunjangan tetap, dan manfaat lain yang dibayarkan dalam waktu 12 bulan sejak akhir periode pelaporan.

Karena hubungan kerja tidak berkelanjutan dalam jangka panjang dan tidak terdapat komitmen atas imbalan pasca-kerja (seperti pensiun atau pesangon jangka panjang), maka tidak terdapat kewajiban imbalan kerja jangka panjang yang perlu diakui dalam laporan keuangan tahun 2024.

**29. KEJADIAN SETELAH TANGGAL NERACA**

**Cadangan Kerugian Penurunan Nilai (CKPN)**

Peraturan Otoritas Jasa Keuangan (POJK) mengenai Cadangan Kerugian Penurunan Nilai (CKPN) adalah peraturan yang mengatur tentang penyisihan nilai aset keuangan yang menurun.

Tahun 2025 diterapkan peraturan dari Otoritas Jasa Keuangan (OJK), bahwa penerapan Penyisihan Penghapusan Aset Produktif (PPAP) diubah menjadi Cadangan Kerugian Penurunan Nilai (CKPN). Perhitungan dan pembentukan CKPN dilakukan dengan menggunakan PSAK 71/sesuai Standar Asuransi Keuangan (SAK). CKPN dibentuk ketika nilai tercatat aset keuangan setelah penurunan nilai lebih kecil dari nilai tercatat awal.

Dasar hukum mengenai CKPN adalah:

- Undang-Undang Nomor 7 Tahun 1992 Tentang Perbankan
- Undang-Undang Nomor 10 Tahun 1998 Tentang Perubahan Atas Undang-Undang Nomor 7 Tahun 1992
- Undang-Undang Nomor 4 Tahun 2023 Tentang Pengembangan dan Penguatan Sektor Keuangan
- Peraturan Otoritas Jasa Keuangan Nomor 1 Tahun 2024 Tentang Kualitas Aset Bank Perekonomian Rakyat

**Standar Akuntansi Keuangan Entitas Privat (SAK EP)**

POJK dan SAK adalah peraturan dan standar akuntansi yang berlaku bagi Bank Perekonomian Rakyat. SAK EP berlaku efektif pada 1 Januari 2025. SAK EP merupakan adopsi dari IFRS for SMEs yang disesuaikan dengan kondisi di Indonesia.

**30. PERSETUJUAN ATAS LAPORAN KEUANGAN**

Direksi bertanggung jawab atas penyajian dan pengungkapan laporan keuangan untuk tahun yang berakhir 31 Desember 2024 yang disusun dan diotorisasi pada tanggal 06 Mei 2025.